No. 7965. Shanghai. Sunday. September 19. 1936. THE EASTERN TIMES Published every morning including Sundays

時報

本報今日第四張圖畫週刊 閱者注意

中華民國十五年
九月十九日 星期日
舊歷丙寅年八月十三日
今天四張售大洋三分
第七千九百六十五號

中華郵政特准掛號立券按照總包特別優益寄送之報紙

本館設上海山東路望平街A字六號 電報掛號二五一四 電話營業部中央一二〇一 編輯部中央一二〇四

外埠寄報連郵 ○中國境內 逐日寄全年十二元半年六元 ○日本境內 逐日寄全年十二元半年六元 ○歐美各國 全年二十四元半年十二元（郵費先惠郵票九五扣）

廣告刊例 特等 登於新聞之前每行四角 頭等 登於封面每行二角 二等長行 登於三版以後每行一角 三等短行 登於五版以後每日每字

上海發行所 ★今日全天營業★ 虹口分店

商務印書館發行

學海鉅觀

□漢魏叢書 四十冊 連史紙 二十四元
此明代新安程榮所刻凡三十八種卷首有屠隆序今極難得本館據初印本影印

□學津討原 二百冊 連史紙 一百二十元 毛邊紙 九十六元
此爲嘉慶中虞山張海鵬所刻都凡一百七十二部一千又四十三卷其中無單行本者十居八九與別種叢書互見者是正之功亦非他刻可及今依照曠閣初印本影印

□別下齋叢書 並涉聞梓舊 四十冊 連史紙 廿二元 毛邊紙 十八元
海寧蔣氏別下齋所刻選擇精審校印尤佳所收各書均少單行之本原版現極罕見兩種兼備尤爲難得今據初印精本影印

□佚存叢書 三十冊 連史紙 十六元 毛邊紙 十二元
全書十八種爲日本天瀑山人所輯中多我國已佚之本茲覓得原刻影印

□續藏經 七百五十一冊 連史紙 八百六十元 毛邊紙 七百五十元
日本明治間藏經書院所輯凡一千七百五十餘部七千一百四十餘卷均爲我國古德撰述之未入藏者且多爲中土久佚之本本館用照相法付印前售預約購者極衆現在存書無多欲購請速

□涵芬樓秘笈 第一集 連史紙三元 毛邊紙二元五角 第二至十集 連史紙二元 毛邊紙二元

▲第一集 忠傳 一冊 續墨客揮犀 二冊 復齋日記 一冊 識小錄 四冊
▲第二集 蓬窗類記 一冊 山樵暇語 二冊 靈澗庄家訓 一冊 黃勢素說略 一冊 消夏閑記摘鈔 三冊
▲第三集 西湖老人繁勝錄 一冊 孫氏書畫鈔 二冊 松下雜鈔 一冊 彭氏舊聞錄 太僕行略 合一冊 明譯天文書 三冊
▲第四集 偈書釋文 一冊 華夷譯語 二冊 匡山集 一冊 趙氏家法筆記 一冊 北湖集 二冊 傳秋亭雜記 敬業堂集補遺 合一冊
▲第五集 扶風縣石刻記 一冊 海濱外史 一冊 明紀事本末補編 二冊 存復齋集 二冊 書林外集 二冊
▲第六集 脈望館書目 四冊 唐石經攷異 二冊 唐石經攷異補 一冊 冥報記 一冊
▲第七集 西山日記 四冊 續名賢小記 一冊 土苴集 一冊
▲第八集 道餘錄 凡上語 枕上語 合一冊 存復齋續集 一冊 山房集 四冊 涇林續記 一冊 西溪叢語 二冊 鼓枻稿 一冊
▲第九集 書經補遺 一冊 雪庵字要 一冊 鐙窻叢錄 二冊 太和正音譜 二冊 碳園稗史 一冊 南翁夢錄 一冊
▲第十集 進呈書目 四冊 所安遺集 一冊 漢泉漫稿 一冊 肅雝集 一冊 金囦集 一冊

三十年紀念大贈券
購書滿實洋一元贈實洋書券二角
陽曆本月底滿期 空前優待 幸勿錯過

（續161）

中華書局
十五週紀念
大贈品大廉價

購小學教科書 滿實洋五角 送贈書券實洋六角
購中學教科書 滿實洋一元 送贈書券實洋三角
購本版一般圖書 滿實洋一元 送贈書券實洋二角
購儀器 文具 玩具 照原售實價 再打九折
購原版西書寄售圖書 照原售實價 再打九五折

四部備要五集預約 英文函授講義 紀念期內加贈書券二成 幸勿錯過機會

陽曆本月底要截止了！
爲日無多 購請從速

（內280）

德國漢堡大學醫學博士 熱帶病學院會員 漢堡愛本都大醫院醫生 江俊孫開診通告

傳染病原因不明之寒熱病以及梅毒淋症肺癆等與黴菌有關諸症 ◎診所 天后宮橋五洲藥房分店樓上 ◎寓所 暫寓北京路中華商業儲蓄銀行 ◎電話 中央三一七三 ◎應診時間 門診上午十二時至下午二時 下午二時至四時出診 至下午八時止 急症隨請隨到 ◎診例 門診一元 號金二角 出診七元五角
◎經歷 留德七年有餘在漢堡等大學醫科研究微菌血清以及熱帶病學外及普通一切內外皮膚花柳等科 ◎特長 一切內外皮膚花柳科

南京路先施內街
浴德池記 增修築工竣 本月十二日開幕

本池開創迄今歷有年所顧客因先施公司修改建築致交通阻碍一般顧客殊感不便兹爲應時勢之潮流入要道四通八達更於內部重行佈置所用傢具一律更新房間裝飾早業並添新式臥床坐臥非常適意特興洗衣立可應用諸凡設備皆爲特別出心裁且浴池業放一異彩其茶役伺應週到香品悉用上等尤爲餘事茲擇吉本月十二日重行開幕每日早晨七時開湯 各界惠顧不勝歡迎

浴券 樂園遊券三天 價目
洋盆二角 官盆二角 官盆四十 客盆一角 客盆四十 大湯官座一角 官座四十 大湯客座一百 客座六十 洋盆房間五角 統間半 （電話中央七八一七）

大羅天今日開幕
■南京路雲南路口■ ■電話中央七二二〇■

北冰洋飲冰室已經從事刷新改組大羅天小食處特由各埠聘來著名庖人精製各式佳點及小食品等務求味美適口合乎衛生之旨本主人爲提倡女子職業起見除原有招待外加聘具有交際學識及在家庭中富有自製小食經驗之高尙女子十餘人分負招待及監製食品之任務於今日起正式開幕敬希各界惠臨是幸

南京路雲南路口大羅天食品公司謹啓 電話中央七二二〇

中孚銀行發給股息廣告

本行十五年份上期決算業經辦竣應即仍照向例擇於十月一日（即陰歷八月廿五日）起爲本行發給上期股息之期屆時即祈貴股東惠臨所在地本各分行就近憑摺支取爲荷

引翔鄉大賽馬

陽歷九月十九日即夏歷八月十三日星期日本會補行第七期第二日賽馬仍在引翔鄉遠東賽馬場舉行下午一時十五分起賽共賽十次場內備有西餐茶點特此公告

上海中國賽馬會謹啓

江灣賽馬

陽歷九月十八日廿一日即陰歷八月十二日十五日星期六及星期二每日下午一點三十分起賽場內備有西菜茶點特此佈告

萬國體育會啟

再啓者江灣賽馬赴會車輛經過體育會東西兩路業經函請淞滬商埠督辦公署分別規定上午十二時起至下午四時止由上海至江灣者走體育會西路（即新路）自江灣至上海者走體育會東路（即老路）四時後自江灣至上海者走西路自上海至江灣者走東路所有會員暨來賓經過該路車輛務須隨帶商埠督辦公署照會方可通行恐各界未及周知特此通告

◎注意◎
凡會員自備汽車尚未捐得華界照會者請速向本會（靜安寺路一百廿六號）捐領可也

新新公司秋季大減價展期

夏歷八月初十日起十九日止

上海公共會審公廨爲已故奚蕚銘遺產事公告

案據奚黃氏由其代表律師謝永森稟稱伊夫奚蕚銘經商上海曾於民國七年十二月十五日立有遺囑但未委任其遺產管理人嗣奚蕚銘於民國八年一月二十日身故有親子名遠志嗣子名遠鑫二人并遺產在治下奚黃氏請爲給諭准伊管理遺產等詞前來爲此公告如有反對奚黃氏管理該遺產者限二十天內來廨聲訴逾限即由本公廨給予印諭准其管理該項遺產特此公告

中華民國十五年九月十八日

慈善救濟會籌募游民工廠基金還本甲種債券後天開籤

浙江游民工廠基金債券 第二十三期 甲種券 大獎號碼佈露

●第一等獎 第三二八二一號 紹興南洋藥房經募
●第二等獎 第三九七零二號 紹興大利元祥記五金店經募
●第三等獎 第一七四九九號 常熟昶記經募
●第四等獎 第三四二七七號 上海大發祥經募
●第五等獎 第二七七一九號 杭州大利元證券號經募

有錯誤應以號單爲憑

上海總商會月報出版 第六卷第八期

（要目列后）對於印度幣制改革案感言（時冰）中外商約修改問題（時冰）條約之貧困（彭學沛）日本南洋經濟會議（劉士木）撤廢鹽務稽核所問題（劉以琳）聯盟調解國際紛爭之界限（齊風）從經濟學上剖析勞工問題（淑涵）私有財產制度研究（振德）新式職工管理術之一——選擇職工方法（李宗良）鄉村店舖之經營方法（顧鳳韶）通泰鹽墾五公司經營概況（銀圖）稽核處 中國物價之調查（沙秋）上海錢莊業調查（沙秋）墨西哥之農產（周志華）日本實業家橋本圭三郎傳（叔奎）其他商情統計工商界消息等細目繁多不及備載 定價每冊二角半年六冊一元一角全年十二冊二元（郵費）本埠每冊一分半本國日本每冊二分外國每冊一角外埠定報可向郵局購就匯票掛號寄來郵匯不通之處可以郵票代現以九五折計算（總發行所）上海天后宮橋北堍上海總商會月報營業部（代售處）各省埠商務印書館 中華書局 世界書局

南洋高級商業學校續招男女生

(名額)本校現增設校外宿舍改用美國新式鐵床尚可容三十餘人(班次)初級英文科高級商科及銀行專修科(一年畢業)按程度插班中秋節前仍可報名又初級英文一年生減費優待(校址)上海英租界卡德路山海關路口

上海 羣治大學 藏文學院 續招新生

本校本院已於十三日開課本校文法本預各科暨國文英文各專修科及本院藏文正預各科均有餘額凡願入本校本院肄業者即至勞勃生路一百十號本校本院報名隨到隨試函索詳章附郵票十分

國民大學 招男女生

(一)本專科 (二)高初中 (三)推廣部

本校續招男女新生及插班生科別如下 **大學本科** 國學英文報學史學教育圖書館學社會學政治經濟商學系 **及** 國學英文學商業師範 **專修科** 附屬**中學** 高初各級 **推廣部** 分大學中學兩組(大學組)開教育科商科文科社會科各學程(中學組)開高初級中學各學程(上課時間)每日下午五時至九時均由本大學教員講授(畢業)成績及格當給學分修滿畢業學分時大學組給學士位中學組給中學文憑 **報名** 上海靜安寺路赫德路東本校 **考期** 九月廿日經教育機關保送者及推廣部一律免考 **開學** 九月十六日

原本三希堂法帖預約券

本局所印三希堂法帖與原本大小相同絲毫無異既係初拓精本而印刷又精良從此外間所縮小各本一爲比對自然擱置海內祇此一部曾得美國獎牌稱爲第一茲因售罄重印特發行預約券一百部原價每部廿元預約每部祇收十二元先交六元陰歷年底取書時再付六元欲連購縮集者加洋二元預約先付一元取書時再付一元

上海有正書局發行

招請書業營業員

茲欲招請熟習書業推廣營業主任一人如有人願任者請投本報第五十四號信箱並請書明保證何人及須薪金若干以便面談

著名英文辭典或語典所含習語數與英文習語大全所含習語數之比較

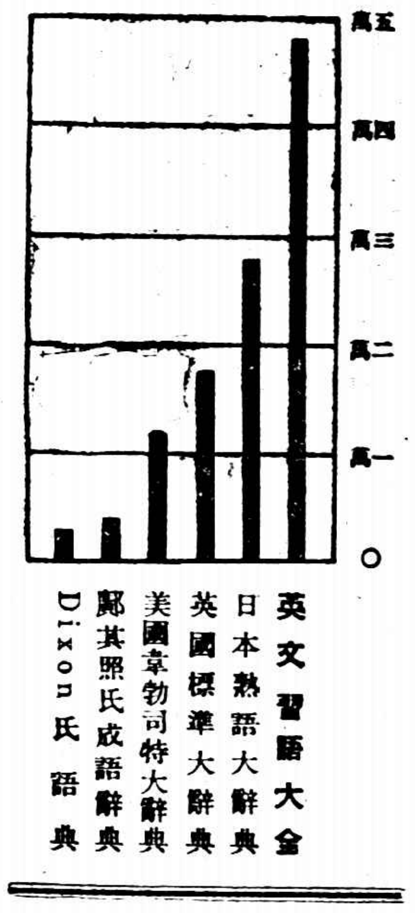

兩重利益 【特價】每部四元 【贈券】購買本書一部贈送實洋紀念書券八角 本月底滿期

A Complete Dictionary of English Phrases With Bilingual Explanations

商務印書館出版

英華合解 英文習語大全 翁良 楊士熙合編

包含各種成語 俗語 俚語 廢語 方言 格言 術語 他國成語 複辭等凡四萬八千則,用英漢文比照詮釋,並附例句,賅博完備,爲任何中外出版同類辭書所不及,編首附「習語略說」,編末附索引,尤便考查,研究近代英文,不可不備,全書一千二百頁,精裝一冊,定價六元,印有樣張贈閱

軍政要聞

◉謝鴻勳擊退修水革軍

◎聯軍第四師謝鴻勳部、在修水與有力之南軍相遇、激戰之後、南軍敗退、聯軍恢復修水、(九江十七日電通電)

◎甯訊、十六日下午接前方捷電、修水敵軍、已退至虹橋市、

◎據周鳳岐談蔣介石麾下之學生軍約二千、與混有俄兵約一個師團之有力敵軍、漸迫修水方面之我軍、今後兩星期內、兩軍主力、恐將行衝突、戰局若進展、盧香亭擬親赴前線云、(九江十七日東方電)

◉聯革軍在武穴對峙

◎陳調元今日往武穴、大冶方面之南軍、發現於武穴對岸富池口、兩軍之大戰、漸趨漸近、日本驅逐艦「薄號」擬暫時停泊於九江、(九江十七日東方電)

◎石灰窰一帶之南軍、繞大冶縣向漳源口進展、(大冶下流之一英哩)、與前赴蘄州對岸之南軍相合、轉赴富池口、蘄州武穴之孫傳芳軍力與對抗、惟大冶南軍似均已他走、(大冶十七日電通電)

◉孫軍在九江情形

◎九江日報、因登載軍隊行動之要訊、現由當局勒令停版、孫傳芳命印大批反赤示文、張貼各街、解釋其地位、聞此間曾拘獲赤黨宣傳員數人、已正法、內有一人、乃廣州所派之首領、孫軍實數、未能估計、惟他省入贛之援軍、共有十一萬人、一萬人乃湘鄂退下之兵、江浙各來四萬人、安徽來二萬人、現因有戰事、各官立學校秋季學期均停課、騰出校舍、以駐軍隊、前敵顯已有戰事、因日來運抵此間之傷兵頗多也、(路透十五日九江消息)

◉畢化東旅全部赴贛

蚌埠通訊、第五方面軍第三軍司令畢化東、自奉命援贛、即率所部第十二旅各團營、由蚌亳防地、開拔來蚌、連日準備出發、業已就緒、該旅之第二十四團丁翰東部、已開拔數日、畢以現在贛戰既開、前方待援甚急、昨令分配車輛辦事處、代爲備車四列、定於今日(十七)率本旅及砲兵團開拔南下、該軍在車站一帶所紮帳幕、昨晚完全折去、兵士督率輸送夫、將子彈及行軍用品、搬送上車、甚爲忙碌、官兵一律左臂纏紅邊灰符號、紀律頗佳、畢化東今早率第三軍司令部第十二旅部各處職員、及該旅二十三團第二營覃洪培部並野戰醫院輸送隊、乘第一列車、上午五點開、第二十三團團長周鼎率該團第一營李得勝部及迫擊炮連機關槍連衛生隊輸送隊、乘第二列車、六點半開、第二十三團第三營營長宋廣濤率該營及機關槍連與砲兵第六團第二營第六連及輸送隊乘第三列車、七點半開、砲兵第六團第二營營長李鴻春率該營四五兩連及輸送隊、乘第四列車、八點半開、以上各部隊、由畢統率、開至浦口、然後轉輪赴贛西武穴修水一帶、加入進攻粵軍、

◉五省軍事消息

▲孟昭月所部之第十混成旅、擴充爲第八師、張中立旅併入改編、並收編陽夏方面退散之兵士、孟於十八日午就師長職、

▲潘復於十七日晚離甯返濟、向張宗昌報告在甯接洽經過、

▲五省聯軍已在贛邊與粵軍開戰、孫傳芳仍擬親赴九江督師、有秋節後起行消息、

▲聯軍司令部接贛省樟樹前敵來銑電、敵軍繞袁州侵犯新喻、經聯軍擊退數十里、將新喻克復、

▲鄂省潰軍、現多逗留黃州武穴等處、孫傳芳飭令前敵各將領、收容改編、

▲第十師軍隊開拔援贛、鎭甯兩站、兵車擁擠、連日客貨車開到均誤點、該隊約今(十八)日可由甯輸送完畢、現在下關瀛州旅館、組設第二方面軍運輸司令部、辦理後方供給事宜、

▲聯軍第一師駐杭之第二旅第四團全部、奉師長陳儀令、調往徐州駐防、分次開拔到甯渡江北上、今(十八)明日可輸送完畢、

▲聯軍司令部據閩陸人來電、閩省海軍已全部動員、第四方面軍已過泉抵漳、對潮汕正下總攻擊令、

▲浙江軍械局昨日運出手榴彈一百五十箱、每箱二十五粒、又炸彈十餘箱、由城站裝悶車、附挂十一號夜車、由滬轉甯、

▲浙江總司令部參謀處、昨奉行營來電、盧香亭於十四日下午、由馬頭調駐九江大東旅社司令部、

▲陸軍第六師二十二團第一營三連排長胡天祿、率全連兵士、十七日、由固鎮來蚌駐防、

▲陸軍第六師二十二團第二營十連排長顧開國、押運輸送隊、三百名十七日、由徐過蚌、逕往浦口、

▲海州護軍使署副官長宋廣玉、及陸軍五師九旅旅長鄭紹虔、陸軍第五旅旅長楊賡和、於十六日由海州一同來徐、謁見陳儀、楊即晚赴甯、宋鄭於次日返海州、

▲杜錫鈞部遣散之官兵、於十六十七兩日、由甯到徐者共一千餘名、北上者約五百餘名、西去者約六百餘名、

◉方本仁進至袁州

◎方本仁進駐袁州、指揮軍務向南昌進攻、(香港十八日下午七時電)

◉武昌城中飢疫交迫

◎據漢口消息、星期五晚武昌仍堅守、(北京十八日路透電)

◎據困居武昌城中某外人函稱、城中糧食大缺、又據他方面消息、城中兵民患虎疫者甚衆、圍軍封鎖甚嚴、司令部出示、凡有以糧食輸入武昌者、均須重懲、(路透十七日漢口電)

◎漢口消息、船隻非經搜查、不能駛入漢口、入港時間以晨六時至晚六時爲限、聞工團已不若前之活動、工潮漸有開工者、(北京十八日路透電)

◉封鎖漢長江面之交涉

▲革軍封鎖江面之由來

▲日英美抗議與駁覆

長沙通信、北軍在武漢方面失敗、頗思於短期間內收復失地、四日晚用兵艦五艘、滿載軍隊、潛出大江、思向城陵磯衝進、直襲岳州、以擾革軍之後路、革軍在攻克岳州之後、因鑒於民十援鄂之失敗、係城陵磯及白螺磯兩處江防不愼、致吳佩孚得以軍艦直攻岳州、故特派黃埔軍校入伍生砲兵團、分駐城陵磯、嚴加防守、北軍軍艦方駛近城陵磯、即爲該砲團察覺、因疾行發砲、阻其進行、該艦等爲襲岳州而來、故亦發砲應戰、終以時値月晦、且無星光、由河中向岸上射擊、瞄準甚難、而在岸上向河中攻擊、命中較易、且該砲團之遠射砲、係俄國最新式者、其射擊力甚強、故交戰歷一小時、該艦等即難支持、向後退走、其中因有一二艦受傷、竟至彼此不顧、有兩艦向下游逃走、三艦逃入荊河、其襲擊岳州之計劃、完全失敗、蔣介石恐北軍軍艦、再來襲擊、第二批水雷、已由粵運到、遂將漢口岳州水面、一律封鎖、以期周密、電令交涉員羅誠、轉告各國領事查照、電云、現値戰事時間、所有漢口岳州一帶水面交通、應即嚴行封鎖、着羅交涉員迅速通告各國領事、在戒嚴期內、各外艦一律禁止入口、其已經入口者、可請派領港船隻、導行出口、以免危險、而策安全、自通告後、如外艦仍在戒嚴區域內自由出入、倘遇意外、我國不負責任、仰遵照辦理爲荷云云、

省政府既宣布江面戒嚴、封鎖水面交通後、各國兵艦商輪、連日已停止行駛、水面交通、遂完全斷絕、各國船舶、照條約上雖許其行駛內河、然亦無不能自由封鎖江面之明文、乃日領既請撤消水雷於前、英美兩領事復抗議封鎖江面於後、交涉員羅誠、已分別駁覆、然漢口領團、仍堅持自由航行之議、在交涉中、茲錄交涉員覆日美兩領函如下、(一)覆日領函云、逕啟者、准第八二號台函、以北伐軍預置水雷、有妨條約上所得之權利、請將水雷撤去、恢復交通等因、本交涉員查條約允許日本人民在各通商口岸居住通航各節、自係專指平時而言、一遇戰時、在條約上既無不許封鎖江面港口明文、則當作戰必要時、自可本我約外保留之特權、防止水面敵艦之侵襲、絕對不受局外國之干涉、除將函論情形、呈報總指揮部外、相應函覆貴領事查照爲荷、(二)覆美領函云、逕覆者、准台函對於總司令封鎖武漢至長沙間江面一事、謂與條約衝突、聯合英艦艦長提出抗議、本交涉員查英艦艦長濕煥德兼代領事一層、我方未奉明文、茲單對貴美領事提出下列之答覆、查來函所舉口岸得自由居住、水路得自由往來、自係專指平時而言、一遇戰時、在條約上既無不許封鎖江面港口明文、我國民政府成立以來、對內對外、屢有宣言、日與駐華使團頻有公文來往、其得以國家資格、適用萬國公法、尤無非難之餘地、今貴領事對於封鎖江面一事、雖不免故作疑問、而敝政府在不違反公法範圍以內、自仍堅決保留此項特權於不墜、除將來函情形、繪報總指揮部外、相應函覆、即希查照爲荷、

◉革軍宣傳武勝關戰勝

◎漢口消息、廣水附近有戰事、火車現不能通至該處、聞武勝關防守甚固、(北京十八日路透電)

◎南軍公報稱、十五日武勝關有劇烈之戰事、南軍占據新店與雞公山、吳佩孚親自督戰、受傷而退云云、惟此消息未經徵實、(路透社謂吳佩孚受傷說、乃南軍公報中言、非路透社消息、其虛實路透社不負責、)

◎航空處長林偉成、已抵長沙、指定大蛇鋪爲飛機場、(路透十七日漢口電)

◉湘西革軍進攻鄂西

▲兩賀一楊進攻公安松滋

▲周朝武部進攻鶴峯枝江

長沙通信、賀耀組賀龍楊其昌三師長、既將津澧佔領、賀耀組即由澧縣進駐津市、賀龍則自石門移駐澧縣、分別整頓部伍、以便進攻荊沙、賀耀組本爲現任湖南宣慰使宋鶴庚舊部、(宋任第一師師長時、賀爲第一旅旅長、)前因賀氏加入革命軍時、外間有言其實力不足、且有在革軍各要人前短之者、當時賀曾有長函呈宋、表明其志願及其實力、旣下津澧、又堅請宋氏赴津、指示一切、宋前已由省首途、於日昨抵津市、慰勉其部隊、從速進攻鄂西、同時賀(龍)楊(其昌)兩師、亦積極佈置完備、而賀第二師部衆、亦經第八軍第一師師長葉琪、派參謀長程宗洛、前往安鄉收編完竣、昨又將軍服符號黨旗、全行運去、六團團長、亦分別委定、是該師亦可加入進攻鄂西各軍之中、同時湘鄂邊防總司令兼湘軍第四路指揮周朝武、又已特派所部之周旅朱旅、分別進攻鶴峯枝江、以爲各軍之策應、周亦進駐桃源、以便調遣、因此兩賀一楊之兵、遂乘此分向公安松滋、與周朱各旅聯絡前進、葉師所部、聞將作爲預備隊、合計自津澧進攻鄂西之革命軍隊、實亦有五師之衆、又王天培所部之第十軍、亦已趲程前進、期能攻下荊襄、以與河南之樊軍、溝通一氣、一面催促四川之兩劉一賴、速即出兵鄂西云、

◉齊燮元電中之軍報

◎齊燮元銑(十六)日電(一)據陳調元電稱本人元(十三)日抵潯、已令王普率第一軍由武穴進攻武漢、(二)據鄭俊彥電稱、第二軍已抵修水、一三兩軍亦分別出發、(北京十八日下午八時電)

◉吳佩孚之反攻計畫

◎長辛店息、吳佩孚之反攻計劃、刻已布置竣事、決定三方作戰、靳雲鶚田維勤兩副司令、分擔左右翼、本人自統大部生力軍、直襲漢陽、祗待長江五省之兵出動、吳即下令攻擊、(北京十八日上午十時電)

◉吳佩孚退信陽後之豫聞

▲寇英傑積極籌款

▲樊鍾秀謀斷鐵路

開封通信、吳佩孚由武漢退軍孝感、又于本月十日晚車退到信陽、仍在花車上辦公、並未下車、聞吳之到信、並非本人所願、係靳雲鶚等以吳氏精神上受重大刺激、時發怒、宜稍靜養、且大軍於新挫之後、亦應先行集合、加以整頓、整理服裝、添配子彈、鼓勵其勇氣、方可再戰、如吳仍在前線、一遇敵軍來襲、必仍命迎擊、設再行退縮、即不堪問矣、靳在孝感、屢以此說進、勸吳休養、吳深以靳言爲然、遂將前方軍事、完全交靳主持、於十日晚退至信陽、目下田維勤魏益三之軍約四萬人之譜、已次第開抵信陽武勝關、田之前鋒、已抵廣水、靳與田魏等、與高汝桐・閻日仁等已會議數次、決定以孝感爲第一道防線、廣水爲第二道防線、武勝關爲第三道防線、信陽爲後路總兵站、吳之總司令部即設於此、據督署中消息云、寇已派人在信陽郾城鄭州、籌設兵站、專辦各路援軍過境時招待、及分配給養等事、寇曾電吳、請准給假、親赴前方助戰、吳不准、謂後防責任重大、不可視爲無關重要也、惟自漢口失守後、軍餉亦無處籌措、專恃河南供給、故迭電寇督、速撥鉅欵、寇與熊炳琦在督署逐日開會討論籌欵辦法、聞其決定者、一、爲以鹽欵作抵押、先向汴鄭兩處銀行界借現洋五十萬、財政廳長潘廷然於十二日赴鄭、約同鄭縣知事、與銀行界磋商條件、潘氏於昨日回汴、大要已告成功矣、二、爲嚴催十八年丁漕、限日掃數清解、三、按地畝抽捐、預定每畝二毫、(或謂每畝二元)此案雖已決定、尚未實行、又聞黨軍連日向孝感猛攻、經高汝桐師長將其擊敗、已將回黃陂附近之菜橋、故前方消息甚爲岑寂、至外傳黨軍將由襄樊與樊老二聯絡、由南陽窺舞葉唐泌、純屬空談、無論孫傳芳已下動員、蔣介石已發生後顧之憂、不暇率師北進、即令有力北上、而長江上游、尚有[illegible]聯陞・盧金山・及劉玉春之一旅、共計有兵兩萬餘人、足以禦黨軍之後、而由襄樊一帶、進攻南陽、山路迢遞、頗爲迂遠、將非至愚、決不出此一途、加以陳文劉倚壽春賀國光等、急於進兵、樊軍之在寶豐者、被包圍甚急、樊在南陽、不能援救、現正謀出奇兵、由方城舞陽、橫攻西平遂平、截斷京漢路線、以制吳之退路、但寇督已早派有勁旅、在郾城西遂間嚴防、一時亦不易得手也、(九月十六日)

◉寇英傑率兵援吳

◎寇英傑刪(十五)晚十二時、率兵車十九列、連子彈二百萬、機關槍大砲共二十四列車、赴鄭南下援吳佩孚、督署參謀處副官處及秘書均隨行、並請熊炳琦代拆代行、兼辦後防、(開封十七日下午九時電)

◎孫傳芳代表宋玉峯寒(十四)日到署即謁寇英傑、商會師武漢策、(開封十七日下午九時電)

◉晉閻助吳佩孚餉械

◎閻錫山電吳佩孚、謂籌得餉項八十萬、子彈六十萬、即運信陽、(北京十八日下午五時電)

◎聞閻錫山已滙款三十萬元、並運[illegible]彈十萬枚助吳佩孚、(北京十八日路透電)

◉閩粵戰機迫促

◎周蔭人抵漳州、閩粵戰機益迫、海軍決不加入漩渦、實行武裝中立、(厦門十八日下午八時電)

◎周蔭人委李生春爲後方防務司令、李篠(十七)日宣佈戒嚴、夜十一時後停止交通、(福州十八日下午八時電)

厦門通訊、周蔭人決南下赴漳、張毅早爲設行轅於新道署、隨轅辦事處設審判廳、聞周南下原因、實以此次戰事、與閩局及其自身有莫大關係、故不得不親往漳州、現已明令李鳳翔爲右翼指揮、張毅爲左翼指揮、周則任中路、其後方原欲令孔昭同担任、奈孔氏心頗不服張毅爲前鋒、故不願就職、後方指揮一席將另何人、至今尚未明瞭、民軍之六路討周通電、經已發出、何應欽欲以民軍爲內應、故日前曾令張貞派員來厦、通知各地民軍、準備發動、日來粵方軍隊、已紛進前線、張貞軍隊、且已完全調入詔安、汕頭黨軍、前星期抵閩邊者、爲數甚多、駐饒平黨軍前鋒、已侵入雲霄之長浦、大埔軍隊已迫近和平之松柏關、詔安黨軍、亦由海側入君子店佈防、蕉嶺軍隊、傳已入上杭之象洞、戰機緊迫、大有朝不保夕之勢、田實琴奉張毅命、於平和設立總指揮部、張毅本人、近日可抵平和、省軍旅長劉俊、將入龍岩佈置防務、漳州留守職任、日前由參謀長張庶漢負責、以待周蔭人入漳佈置、第三師李鳳翔部、刻已集中上杭、一說李部有傾向黨軍之意、周將調入長汀、不卜確否、省軍日前入半嶺之軍隊、刻已調回莆尾駐軍、悉數調回同安、東嶺中嶺石棟苦坑等處、概被葉定國佔領、現省軍但固防西南兩路而已、西爲通孔漳道、南爲同馬交通、此外如五顯宮之防軍、亦已調回樊天山、聞五顯宮亦被葉定國佔有、

◉粵政府之新任命

◎國民政府將特任蔡鉅猷爲川鄂邊防督辦、劉佐龍爲第十五軍軍長、不日可見明令、(香港十八日下午七時電)

◉革軍預備組鄂省政府

◎總政治部全部已由長沙移至漢口(香港十八日下午七時電)

◎籌備組織鄂省政府、將以蔣作賓任軍事廳、劉文島任財政廳、(香港十八日下午七時電)

◎傳蔣作賓奉蔣介石命、秘密來津、軍警當局、正在偵查中、(天津十七日下午七時電)

上下千秋

◉無一不難

今後投稿

今日中國時局「苟進而」探其究竟無一不難不但事不如願進行多阻即爲順利之計算亦祇能及於一小部分或短少時間可作如意之想若範圍擴大時日長久其爲難之端勢必叢集也

世之論者每日某事能成中國有望矣勿論成事固亦不易即成事矣其果能出人民於水火而登衽席乎蓋陷溺之來非伊朝夕其救之也亦豈朝夕所能見效哉

◎豫省對樊軍事

◎官場宣傳、陳文釗李徐壽春師、猛攻南陽、連佔趙沱博望賒旂等鎮、昨聞樊鍾秀已棄宛城、向泌陽唐河逃竄、徐已收復南陽、飛電告捷、陳令各軍在駐馬店嚴防東逸、（開封十七日下午九時電）

◎滇西有變

◎傳羅樹昌在滇西起事、大理已爲所佔、蘇豐以下交通斷絕、（香港十八日下午七時電）

◎褚玉璞由津赴濟

◎褚玉璞條（十七）日早六時專車赴濟、隨帶手槍隊一隊、外傳褚將任援鄂總司令、（天津十七日下午七時電）

◎軍署參謀長張冠五請病假三日、褚玉璞已照准、（天津十七日下午七時電）

◎直魯五省聯盟動議

◎濟南電、寇英傑代表徐聲鈺赴督署集議、提議組織直魯豫陝晉五省聯盟、張宗昌頗表贊同、又褚玉璞亦於條（十七）日抵濟、商援吳佩孚辦法、（北京十八日下午八時電）

濟南通信、前日河南督辦寇英傑派代表徐聲鈺來濟、向張宗昌商借迫擊砲機關槍子彈二十萬、以備援鄂、張已飭新城兵工廠如數撥付、起運赴豫、徐氏擬昨日（十六）即乘特別快車赴津、再向褚玉璞商借步槍子彈、張宗昌囑參謀長金壽良挽留徐氏多住一日、藉以協商討赤軍事、昨日（十六）午後二點、張在督署珍珠泉宴請徐氏、在濟將官五十餘人、均列席作陪、張氏首先起立發言、謂此次討赤、義無反顧、現在西北方面、雖告一段落、而南赤又起、魯軍決竭全力、援吳救鄂、無論金錢器械軍隊、均可供應、現已預備妥協、候雨帥玉帥命令、隨時可以出發、次俄顧問米拉夫演說、謂所部雖均係俄人、現已入中國籍、即爲中國人、素以反赤爲職志、今張總司令寇督辦均志切討赤、實所欽佩、若一旦出發、願效前驅、徐氏聞此、亦起立發言、謂中國軍隊、分南北兩派、南派目今已有較大之結合、北派因屢次內訌、意見紛歧、現在已到北派結合之時機、江蘇孫馨遠亦表示開誠與奉魯合作、是北洋系已可連成一氣云云、張宗昌提議擴而充之、與陝晉聯絡、爲五省大聯盟、至於戰事、可分爲三路進攻、閩浙爲一路、出閩南攻廣東、孫傳芳率其精銳爲一路、由江西三路攻長沙、奉魯援軍與吳部爲一路、出武勝關攻武漢、直魯豫陝對五省聯盟、想均無問題、惟山西閻錫山須派人徵其意見、徐氏當担任赴晉一行、今早（十七）五點半、即乘車赴津、晤褚接洽後、即行赴晉、而午後四點半、褚玉璞專車到濟、隨帶衛兵司令于世銘、率迫擊砲機關槍各一連、及參謀副官秘書等二十餘人、下車後即赴督署謁張宗昌、張當在督署歡讌褚氏、請各機關長官作陪、第六軍長徐源泉、已於昨晚（十六）十點到濟、預備開援鄂軍事會議、聞褚氏已備車三列、在天津車站、候令出發、魯軍如潘鴻鈞之十一師、孫殿英之三十五師、定節後先行開拔、其餘尚有兩師、須俟月底出發、將以李藻麟統帶南開、褚氏定今夜或明早赴濟甯省親、一二日始可回津、（九月十七日發）

◎潘復吳毓麟北返

◎潘復吳毓麟霰（十七）夜由甯過蚌北返、（蚌埠十八日下午一時電）

◎張宗昌褚玉璞之代表熙鈺趙俊卿巧（十八）日由信陽過徐北上、

◎蘇魯合作條件

（徐州十八日下午七時電）

▲魯方提四條件蘇方已承認

京訊、蘇魯合作問題、經王占元靳雲鶚從中奔合、張又特託吳毓麟赴甯謁孫代達誠意、彼此已極諒解、據濟南十五日電、靳（雲鶚）王（占元）寒（十四）午由甯抵濟、據云蘇孫對奉魯棄嫌修好、合作討赤、極表感謝、所有雙方合作條件、均商得圓滿結果、蘇孫已決心全力援鄂表示雖至一人一騎時、亦必堅持到底、並托靳王轉達奉魯當局速即出兵武漢、由正面進攻、蘇方當盡力夾攻一致進行云云、至魯方對孫所磋商者、聞確有四個條件、茲分誌如下、㈠臨城馬旅開拔事件、前以缺乏開拔費、迄未動身、然蘇軍駐於魯地、自非長策、且武漢正在用兵之秋、該旅確有南下必要、故魯對於馬旅開拔費、允許由魯撥發、現此欵已撥交該旅、希望早日開拔援鄂、㈡允許徐皖一帶向歸魯鹽引地、此種權利、歸諸魯省、自應請孫維持魯鹽南運向例、㈢津浦路南段、所收北段運費等項、應按月撥付魯省、不得截留、㈣蘇魯交界之地、並無駐有重兵必要、且在此討赤時期、正應各出全力、以對南方、不必駐紮重兵、易生誤會、現孫對於此四個條件、既已完全承認、則雙方間可謂毫無問題、並聞褚玉璞亦派有代表隨張宗昌到濟、即晚赴甯謁孫云、又據甯訊、蘇魯合作決定、馬登瀛旅已奉孫傳芳令開拔、孫又令津浦南段局長孫基昌、與奉魯接洽妥當、將南段應收之欵、應行撥歸北段者、即日由中交兩行劃撥、並與魯張參謀長李藻麟及北段局長朱曜、妥爲接洽、

◎秋節忙人

（仲賦）

北京特約通信

大將軍唱高調
顧博士顯威靈
梁財神難脫身
防疫處之防疫

秋節漸近、財長忙錢、適吳大將軍又來千萬火急之賁電云、戰事緊急、亟待欵項接濟、金融公債、節前後非辦成不可、大帥意態如是堅決、而於（上）公債•（中）庫券•（下）墊欵三等、更獨提公債、取法乎上、大將軍之調門愈高、顧博士之節拍愈緊、無論上中何等、均以洋閥之關係爲獨重、上星六閣議中、威靈吞曾提出懲戒安大洋閥之議、謂其以中國之雇員、把持抑勒如此、可行使政府職權、將其罷斥、時雖以閣員主張愼重、且安氏亦不在京、僅將代理稅司傳到、加以嚴重之誥誡、在素仰洋閥鼻息之慣例以下承積重之勢、居然有此振作之表示、不可謂非博士之大顯威靈也、昔張弧長財時、曾因洋閥違約扣欵、欲撤消稽核所以相抵制、亦頗能使反客爲主自居不疑之洋閥一震、所謂不必有此事不可無此文者、此類是已、內銀界之墊欵各行、向惟中交兩行馬首是瞻、中交因國庫老關係、所擔獨重、亦義務亦慣例也、交通一行、在袁時段時、其政治上之關係、且視中行尤爲繁密、自去歲老梁復任總理後、乃忽聲言欲使此行擺脫政治之累、獨立營業、其移總行於津、即以此爲重大理由、於此秋節百忙、財政當局正與銀行老板熱結善緣之際、梁忽於上星期內來京、匆遽下令、限總管理處、全體職員及重要文件、儘一星內全數運津、故至十三日（星期日）已運輸完畢、梁爲防人注意、特定於前十一夕（八時）先離京往津、其意爲躲開秋節麻煩、至爲顯明、不料機事不密、有人報告蔡顧兩長、一齊趕往截留、用極謙溫的態度、懇其幫忙、但於未有結果之前、似不願其脫身而去、梁雖心中老大不高興、而其人素性沉著、不露聲色、亦只得勉爲留步、且允於次日下午在京行會議、代爲疏通華銀同人、並不辭提倡、此老板做事、仍不失瀟閑雅之故態也、

◎馬登瀛旅開始運徐

徐州通訊、駐魯南棗莊之馬登瀛旅、久有開拔之訊、惟迄未奉到孫傳芳之命令、遲遲其行、刻下蘇魯南北經靳雲鶚王占元之斡旋、已得相當之諒解、馬旅已准備開拔、十六日晚間、馬登瀛將其眷屬派員護送徐後、又派副官張鳳山率帶士兵一連、將該旅軍用物品、由棗莊專車運送來徐、張副官到徐後、即在東車站一帶、尋覓相當地點、預備在徐站設立留守處、陳儀已命駐站憲兵隊照料一切、惟設處地點、刻下尚未覓定、馬旅到徐士兵、暫在站台宿營、至於臨棗方面、已有將軍開到接防矣、

◎李景林有南下說

◎李景林有奉孫傳芳電約南下說、（天津十七日下午七時電）

◎張學良抵京

◎張學良昨已抵津、擬今晚來京、（北京十八日下午五時電）

◎張學良今晚由津來京、（北京十八日路透電）

◎張學良條（十七）日由奉來津、（天津十七日下午七時電）

◎京津之和平運動

◎和平運動、津方之張紹曾湯漪、京中之王士珍趙爾巽孫寶琦熊希齡均極表贊成、惟因事實關係、頗希望先將各巨頭意見探詢明確、再行發言、至報載之唐少川等通電、不過一種草稿、尚未發出、將來拍發時、恐將有重大之修改、（北京十八日下午六時電）

◎京財部續籌節費

◎財部所籌節費、除鹽稅外、以庫券向華銀團抵借、總額逾一百萬、足發各部署三成薪水、

◎過節財政、顧維鈞運日向內銀團商借鹽餘墊欵、及疏通外銀團少扣鹽餘、兩項併計、至多一百萬、此外發行庫券、因安格聯不允保管、基金無着、故信用不足、權將此券搭發各機關、自行變價、敷衍過節、（北京十八日下午九時電）

北京一年以來、砲火之密、兵災之重、爲歷年所未有、各處所不及、惟有一事差勝、即不惡、氣候亦尚適宜、今夏風雨和調、秋收大疫、狂風暴雨、南而贛甯、北至直魯、即密邇京師之天津、亦不免傳染、而北京獨得天時上之安全、此實自然之時會所值、不足異也、乃聞某日坐食享福之防疫處、居然藉此、議展規模、擴充經費、可謂貪天之功矣、該會爲永久之吃洋機關、每月一萬二千元之經常費、由關餘照撥、從無缺誤、一因六委員中有外國委員、大家同吃中西合璧、二因洋先生最講衛生、最怕者「疫」、防疫之名義、有迎合心理之功能、處長月俸五百鎊、向爲逐鹿之要品、每隨政變爲轉移、前任方某係安福派、隨段而來、段倒後、方猶能維持數月之久、新任于長齡、挾吳大將軍之力、不能遽取而代、直至吳南下之前一夕、連來三電、催促、始得發表、可見競爭之烈矣、處中所辦事、如製痘漿•造冰塊•署藥•等、亦不出尋常官醫院之所爲、（惟近購到一造冰機一具、價頗重、然此押冰需本多、亦無特別需要、）王氏方新處長另籌擴充預算、蓋亦善用時機之一道耳、（九月十二

◎京師戒嚴司令部函財部、本司令部開辦經常等費、請速撥、（北京十八日下午十時電）

◎閣議通過秋節庫券條例

十六日星期四國務院照例舉行閣議、各部總長及陸次金紹曾農次王相均列席、上午十一時開會、秘書長報告文電後、討論下列各案、（一）顧維鈞報告籌辦秋節庫券情形、及與各關係方面接洽之經過、並提出發行十五年秋節庫券規則草案、交衆傳觀討論、結果一致贊成通過、仍交財政部趕速籌備發行、以應急需、（二）蔡廷幹報告、關於萬縣事件、已先請英使制止增派軍艦、並曾爲口頭的警告、正式抗議書已起草完畢、即日便可發送、次又議決例案數起、十二時五十分散會、茲錄院方公布議決案如下、㈠議定簡任劉彭壽爲全國煙酒事務署署長、㈡議決駐芬蘭特命全權公使李家鏊、在任病故、須令給卹、㈢財政部提議秋節需欵甚急、擬發行十五年秋節庫券、擬具規則、請公決案、議決照辦、

◎昨日之閣議

◎今日閣議、閣員如前、外教兩部提、外部整頓俄專、將舊校收回、其俄大學生、准考入俄專、法政改法大、加添一班、增費五千元、作爲追加預算、決照辦、又簡朱兆莘爲國際聯合會行政院代表、又內部提、京兆國道局、依據條例、應改爲京兆國道籌備局、局長一人、定爲簡任、以孔世培爲局長、又簡陳紹寬爲海軍第二艦隊司令、交部提議漳厦鐵路、仍歸商辦、決照辦、（北京十八日下午五時電）

◎靳雲鶚組閣呼聲

◎津訊、靳雲鶚組閣、呼聲漸高、靳本人亦預定由津赴奉、見張作霖後、節後即來京、屆時當可決定、據傳靳之組閣、係屬創造形式、而非後繼內閣、且擬由各省推舉領袖二人、以充臨時正副總統、（北京十八日下午六時電）

◎謀復段政府

◎某方息、中央政局、節後張作霖來京、當可解決、各方正在交換意見、擬先恢復段祺瑞之臨時政府、於一定期間內召集國民會議、選舉總統、組織正式政府、聞孫傳芳閻錫山亦表同意、以上係某政客所談、確否待證、（北京十八日下午六時電）

◎廣州反英運動擴大

◎廣東方面、因英艦最近之行動、大動公憤、十八日由中央黨部發起、邀集各方面有力團體、組織廣東各界對英經濟絕交擴大委員會、決定實施更峻烈之排斥英貨、以前排斥英貨、係用全國總工會主體名義、採工人等自由行動之形式、此次則由中央黨部爲主體、深可注目也、（廣東十七日東方電）

◎萬縣案交涉地點未定

◎萬縣英艦砲擊案、政府欲在宜昌交涉、（北京十八日下午六時電）

◎英使之意、欲使萬縣事件、就地解決、已命亞細亞艦隊副司令官爲實地調查、（北京十八日東方電）

◎徐州軍訊

◎杜錫鈞部散兵、連日過徐者、約有千餘名、分別北上西去、（徐州十七日下午十時電）

◎馬登瀛派副官張鳳山、運軍用品到徐、該旅日內開拔、將在徐設留守處、（徐州十七日下午十時電）

◎第五混成旅四十九團、巧（十八）晚續到徐、轉車南下、（徐州十八日下午八時電）

◎第五混成旅楊團條（十七）日晚由沭陽開拔過徐、南下援贛、（徐州十八日下午七時電）

專電

◎北京電　今（十八）日公債市、前場玖陸現貨開盤六一、低至六扣、收盤六零三、拾月開一盤六一一、成交現貨八十二萬、期貨一萬、後場玖陸現貨開盤六扣、收盤六零三、成交十六萬、（九月十八日下午六時電）

◎北京電　湘鄂路局電交部、現因隔江交通不便、暫在漢口租界設立臨時辦公處、局長王世堉因力盡欵絕、請准辭職、（九月十八日下午□時發）

◎北京電　滙豐銀行函交通銀行、中政府五釐金鎊借欵五百萬鎊、本月有（二十五）日到期、應在滬交付敝行及滙理銀行本息用金三十二萬三千餘鎊、貴部擬如何籌付、請早見示、（九月十八日下午五時發）

◎香港電　中央黨部通令、凡黨員未得許可、不得擅組團體、

◎香港電　鄧澤如辭僑務委員、另委李祿超接充、（九月十八日下午七時發）

◎香港電　任鮑慧僧爲政府參事廳長、（九月十八日下午七時發）

◎香港電　總部將舉行大規模測量、由各警備司令分區担任、（九月十八日下午七時發）

譯電

◎無線電攝影術發明家將來滬

◎東京電　法國發明無線電攝影術之愛特華德勃倫氏、攜其夫人女公子、赴中國游歷、路過日本、至東京一游、俟遊覽已畢、即啓程來滬、據氏自言無線電攝影術、從本年春季起、已供官用、伊發明此法、曾費二十年之苦心云、（九月十八日東方社發）

◎廣州改鑄銀幣

◎廣州電　廣東政府爲統一幣制起見、決定鑄造大洋一元半元雙角三種新銀幣、流通於在廣東政府勢力下之各行省、將所有舊貨幣悉行收回改鑄、（九月十七日東方社發）

◎駐日英使署白刃案紛起猜測

十七日東京電、昨日正午英大使署開讌欵待瑞典太子夫婦時發生之事端、今悉英大使之子、當時見一人在太子妃座後窗前露面窺視、瞬即縮下、第二次復見此人圖擲一短刃、乃急前趨格之、而刃已及身、幸中紙烟盒上、大使署庭前雖有警察梭巡、而行兇者卒兔脫、是人衣西裝、現信乃日人、事起於白晝、而警察竟無所覩、殊令人不解、其目的何在、亦令人不明、更奇者、短刃乃巴西大使之物、於前十日在客室失去者、（路透社）

十八日東京電、各報均以大字登載英大使署短刃案、惟所紀支離失實、路透社昨夜所傳更正第一電報之確訊、無一得之、聞當局對於此案、甚爲焦煩、現正竭力圖破此疑團、但毫無線索可尋、現羣衆紛起猜測、惟多以爲無政治關係、大約乃有神經病者所爲、是人似由後面潛入大使署、因該處牆壁、自一九二三年地震毀後、迄未修理、瑞典太子至英大使署時、日警察曾隨英大使特許、在庭前巡邏、是人入時、能避過警察、而巡邏時亦未當警察所見、終令人不解也、且當時尚有偵察駐庭前各處、僅走廊窗外片隅之地無人、因該處顯豁、不能有所匿也、

十八日東京電、瑞典太子小有寒疾、但無大礙、一切約定酬酢均取銷、以待病愈、（路透社）

十八日東京電、瑞典王太子、自十七日晨起、罹輕微之風邪發熱、正在靜養時、又併發輕微胃加答兒、日本宮內省頗爲不安、派荒井御醫診治、但病情並不甚重、該王太子今後之豫定、已決計作罷、原定十九日離東京、現已定展緩二三日離東京、（東方社）

◎法德兩外長秘密會談

十七日日內瓦電、白里安與史特萊斯曼在法國之界外索立村秘密晤會、頗爲人所注意、並引起種種推測、公報稱、法德兩外長談話數小時、甚爲親善、研究與兩國有關係之問題、並商酌解決此問題之最善方法、以謀兩國之利益、而不背已簽條約之精神、雙方皆已遵照關於解決之意見、並保留各交本國政府核准之權、如兩國政府皆贊成其意見、則兩外長將繼續談商、以期獲其所欲之結果云、又德人可持方面傳出消息、謂此會之目的、在討論法德立約、鏟除從前疑忌、並使得法國財政地位之可能性、德國可在財政與經濟上與法國合作、而以「與德國友好的法國」乃德國之根本原則云、（路透社）

◎英外相張伯倫返倫敦

十七日倫敦電、英外相張伯倫今日由日內瓦返此後、即乘游艇道爾芬號出遊、（路透社）

◎美國委員團已抵倫敦

十七日倫敦電、美國委員團已抵倫敦、將與英海軍部討論清算因戰時英美海軍合作而起之賬欵事、聞其數有數百萬圓之多、大約清算後、英當道須收回若干欵項、此事清算約需數月、（路透社）

◎英相開始調解鑛工潮

十七日倫敦電、英相包爾溫今日單獨接見主礦合會會長與鑛工公會書記、以探詢其對於三角式會議之意見、英相現欲覓一暫時辦法、俾未討論永遠解決法時、礦工可先復業、刻正設法擬將局部解決與全國合同兩種併爲一種辦法、政府已建議如未能先締結全國合同、而僅有局部合同、則政府保煤礦業全體復業時、當提出法案、設立全國公斷會、礦工書記柯克告人、謂如無全國談判與全國合同、則決無解決云、（路透社）

◎俄德互釋共產黨及學生

十七日莫斯科電、四月間發守之俄德合同、現已實行、雙方爲慶賀起見、德政府特將有罪之共產黨三人釋放、而俄國亦將一九二五年所捕德學生有謀害蘇俄要人嫌疑者、與其他五德人、一併釋出、（路透社）

◎波南兩國締結公斷條約

十八日日內瓦電、波蘭與南斯拉夫國已締結友誼與公斷條約、其旨趣略如洛迦諾公約、（路透社）

◎英人泅趣海峽獲賞

十七日倫敦電、今日泅過英吉利海峽之英人、名魏潢、昨夜九時往格里斯角入水、途中波浪頗險惡、且遇霧、今晨八時已泅至聖馬格萊特灣之外、後於羣衆歡中登岸、觀者有若干人躍入海中歡迎之、世界新聞會懸賞英金千磅、募英人之能泅過海峽而較美女士文德爾爲速者、此金今爲魏得、魏原爲商船船員、其父曾爲船長、（路透社）

◎波蘭飛行家在日失踪

十八日東京電、波蘭飛行家吐林斯基氏、十五日離平壤後、旋出現於鴨綠江附近、至今音信杳然、波蘭使署已請日本陸軍派飛機隊助覓之、（路透社）

要聞

◎司法調查委員會開幕

▲十三國代表簽字布告書
▲各代表約定同時發表
▲中國收回法權案無結果

司法調查委員會、十二日上午十時在居仁堂開會、出席委員美•英•法•日本•意大利•荷蘭•西班牙•比利時•葡萄牙•瑞典•挪威、中國等十二國代表、美國代表史陶恩主席、報告關於中國司法調查、經各國委員分赴上海•漢口•天津•濟南各處調查、歷時數月、又經五國委員起草報告書、內容計分、㈠中華民國治外法權之現狀、㈡

中華民國法律制度之現狀、㊁中華民國司法制度之現狀、㊂各國對於中華民國司法制度之勸告各章、此種報告、源係根據各國委員意見、再綜合美國委員團之報告作成、最初經起草委員會之審訂、又經各國委員團之討議、大體上各委員意見、已趨一致、今日特提出討論、請各發表意見、次英・日・義・比・法各國委員、相繼發言、認爲有修正之數點、當即修正、次名譽委員長王寵惠提出撤銷治外法權之意見、各國委員聞畢、均表贊同、惟實行上、尙認爲有考慮之必要、次又決定十六日上午十時、廣續開會、如無改正之處、即可實行簽字、否則經十六日之一度會議、下次準可簽字、再舉行一次閉會式結束會務、

十六日上午十時、又在居仁堂開會、出席委員英・美・法・日本・意大利・荷蘭・西班牙・比利時・葡萄牙・瑞典・挪威・中國等十三國代表、美國代表史托恩主席、首先起立謂、中華民國司法調查報告、計分四章、經五國委員起草、各國委員連日審議之結果、大體上已告成立、今日會議爲最後之修正云云、英國委員對於法律制度章提出文字修正之意見、法國委員對監獄制度章提出修正文字意見、經主席請各該委員修正、全體委員均無異議、義大利委員請報告書內容、完全成立、請主席諮詢後、如無修正、即行簽字之手續、主席將報告書全文、盡讀一過、全場鼓掌、表示慶祝之意、次主席發言、謂此次各國委員來華調查司法、歷時九月、承中國各地方當局、殷勤招待、此不得不對中國政府、表示懇摯之謝意、各委員調查期間、切實進行、諸事甚爲順利、以至短之歲月、成此偉大之工作、於中華民國收回法權、關係極鉅、王名譽會長闡於進行、予本委員會以極多之便利、敝人忝列主席、毫無贊助、甚爲慚愧、而對於各位委員與王名譽會長、實感無盡敬仰之意云云、次法國委員(副委員長)代表全體委員發言、略謂、本會自成立後、承委員長之指示、與中國政府之帮助與招待、同人實爲感謝、王寵惠發言、略謂、本委員會之産生、根據華府會議、各國委員此次來華、調查司法、招待上有未周到之處、中國政府甚爲抱歉、惟各委員對於中國收回治外法權、均能尊重中國主權而表示熱烈贊助之意、此實予中國與各國國際間交誼聯絡之極好機會、深爲謝禱、次主席報告日本委員日置益有電到京、因病不能列席、附此報告、各委員僉以倘可將本委員會結果、電告日置益云云、主席遂請各國委員就報告書簽字、當由十三國委員、依次簽字、經過時間、約二十五分、全場鼓掌、至上午十一時二十七分、始散會、

關於報告書公布日期、據聞須候各國委員將本日情形電告各本國政府得有覆電後方約定各國同一時間發表、王寵惠前日在大會提出之撤消治外法權之意見、亦擬候至與報告書同時發表云、又據某外國方面透出消息、此次司法調查報告其內容、關於法律制度司法制度各章皆根據我國司法部與法權討論會所譯成之英法文之中國法律條文爲根據、勸告一章、對於我國之司法制度監獄制度、均致其希望改良之意、最關重要、而對於東三省特區法庭、認爲與各文明國無大差異、至關於我國所希望之收回治外法權、則言外頗露須有統一全國之政府、司法完全獨立、各國亦當尊重中國意旨、予以充分之同意云、

⊙教聯會展緩三星期開會

第十二屆全國教育會聯合會、本年輪在贛省舉行、贛省教育會早經設立籌備事務所、籌備一切、惟北京教育會以現在時局俶擾、交通不便、主張移至北京開會、贛省教育會開訊後、以十二屆教聯會本年雙十節在贛舉行、是經上屆教聯會所議決者、現本省現已將此項經費列入預算、萬難竟翻前議、對於北京庚款董事會之主張、頗不以爲然、現仍積極進行、如是建新會場、催發教聯會經費等等、但現距開會之期(雙十節)不過廿天、各省區所定代表、只浙江雲南等六七省、對於議案一項、原定先期由各省區提交籌備事務所轉寄各省教育機關事前研究、以便大會通過、現在各省教育會於提案一事、除江蘇外、尙寂無所聞、決卽通告展緩三星期開會、以免臨時周章、俾得從容籌備、茲錄通告如左、各省區教育會鑒、本屆全國教聯會開會日期、原定本年雙十節、在贛省舉行、現距會期不及一月、而各省區教育會推定代表函報來所者、只浙江・雲南・北京・江蘇・江西・吉林・廣西等數省、提出議案、亦只江蘇一省、時間迫近、如期開會、萬難趕辦、茲擬展緩三星期開會、特此電達、即希查照爲荷、第十二屆全國教聯會事務所叩元、

⊙浙江省教育會大會未成

浙江省教育會、本定七月十八日開常年大會、並改選職員、嗣因徵求會員、及選舉法等手續繁瑣、經評議會決議延期至九月十八十九兩天舉行、是日至上午十一時、會員簽到者、尙不足法定、經臨時評議會決定、改開談話會、入席已十一時三十五分、當由許蟠雲主席報告會員人數一千九百二十六人、會章規定大會人數須五分之一以上、即須三百八十六人、而簽到者僅一百八十八人、經臨時評議會決定、改開談話會、所討論各案、俟明日再報告大會決定、次由主席提議、希望就會員中、分組結合、次報告十四年度本會進行各事件、印有會務紀要、分發出席、復次報告十四年度收支報告、經主席略報告詳細狀況、即由曹寶許蟠章登台逐條詳細說明畢、許蟠雲復主席、諮詢會員有無提議事件、闕杭起立諮詢、以今日本係大會、現因人數不足、改開談話會、會是否一期、抑今日即爲大會、主席答謂、今日談話會、所議決之事項、明日尙有大會、可以報告、大會認爲談話會所議決事件有效、當然不生問題、大會以爲無效、當然推翻、在席有謂會章規定、今日爲議事會、明日爲選舉會、今日議事會開會不成、明日選舉會當然須開、且以議事會而歸入於選舉、無此辦法、逕付表決以下午尙有大會、現在不必討論、如下午入數足、開國大會、人數不足、即延會、僉以爲然、主席乃振鈴散會、至下午二時、到者人數、較上午更少、亦仍無結果而散、

地方消息

無錫

◎黑夜行凶仇殺案 阜寧人劉世常、向在本邑光復門外通運路洛春池業薙髮、素住西門沿城脚、早出晚歸、習以爲常、有同鄉同業之卲金三者、在北門外壩頭弄張姓薙頭店營業、平素常至劉之家中、久而與劉妻發生關係、嗣爲劉所知悉、恨卲刺骨、揚言欲置之死地、詎知卲竟先發制人之計、於前夜一時許、糾同某甲、潛匿北水關橋堍廁所內、俟劉工畢回家、即上前扭住、用小尖刀向劉之腰腿臂等處、連戳四刀、劉痛極呼救、卲乃棄刀逃逸、嗣經崗警聞訊而來、見劉已倒臥血泊中、當即返所報告、將傷人抬赴協濟醫院醫治、因詢悉情由、遂由北區范巡官、派警赴壩頭弄張姓薙頭店、將卲金三一名、拘解警所、據稱係劉世常自己用刀戳傷、意圖陷害、昨日下午由范巡官將原被告一併解送警所、轉移司法、經徐承審員開庭訊究、並由沈檢驗吏驗明刀傷四處、尙非致命、仍行抬送協濟醫院醫治、被告卲金三供稱、並未行兇、係劉世常自己用刀戳傷要害等語、徐君諭令暫行收押、候查明覆訊核辦、

◎戽水機准予註册 縣農會前以本邑各鄉戽水機船、日見增多、往來稅卡、因戽水機納稅問題、竟致釀成命案、將來誠恐再有糾紛、特與稅務所長王君寬、接洽一切、商訂註册給照辦法、函縣轉呈財政廳、請予備案、昨悉縣署已接奉財政廳指令、對於所呈辦法、尙屬可行、已准予備案矣、

蘇州

◎教育委員集議 吳縣教育局長彭雲伯、昨日召集各學區教育委員、開會集議、到祝伯旗・衛先醒・汪伯荷等十八人、由彭局長主席、報告本年度預算、恐有不敷、如各校能除去臨時費一項、則尙無妨、繼發各鄉區地圖、請各學委就圖認明校址、以備查考、旋又討論、㊀局內應否籌設師範生服務介紹所、(議決)應行組織、並推定汪伯荷擬定各項表册、㊁試辦鄉村標準學生案、(議決)先往南京參觀堯化門小學、㊂市鄉教職員、請求加薪案、(議決)由各校選與本區學委接洽辦理、

杭州

◎美使十七夜十二時、由滬乘車來杭、交涉員程準璺、之江大學校長費佩德、均至城站歡迎、並由保安隊守衛、以敦邦交、

◎鐵路杭段長陳湘濤、暨稽查鍾文江李振之等、十八日早車赴申、列席車務會議、

◎盧香亭夫人、十八日下午一時、由滬乘車回杭、參謀長馮家俊、憲兵營長唐繼勤、均到站迎迓、

◎警備隊統帶張顯、本月十六日、出巡防地、公務委練官王嘉福代拆代行、

◎吳興私立職業學校校長何志義、擬設立女子職業學校、已請教育廳立案、許廳長飭令備具各項表表、由縣轉呈核奪、

南京

◎衛埧近又盛傳陳陶遺地位搖動、各報均有登載、據省署確息、陳日來意態頗消極、似有一種感觸、見客甚少、但並未提出辭職、覽者何表示、所主辦之文官甄拔試驗及南京市政、刻均在停頓中、

◎前江蘇鐵路局局長吳頌華、因瀆職撤差、發交江寧縣看管、現因病由當局准予暫行保出、惟被控各項、正在查辦中、該案尙未消滅、

◎無錫楊令蕭女士、携帶書畫作品一百六十餘件、由京南下、參與費城博覽會、自二十日起至二十二日在貢院開展覽會、並柬請外賓參觀、

◎江寧區捲煙特稅分局、自十五日起、照新章實行貼證手續、大美公司、尙有異議、經該分局呈由總局商同教育經費管理處請江甯交涉員向該公司解釋一切、以重稅權、

⊙要聞簡報 東三省

◎奉張派許蘭洲顧問赴津、與齊燮元議奉軍援鄂問題、

◎劉振華派楊文田來奉、謁奉張議攻國民軍問題、

◎旅長姜向春吞欵二十六萬元、又以某種原因(姜與闞朝璽感情甚洽)於十四日被槍斃於奉天行刑場、

◎師長稽春、旅長王永清徐永和、於十四日由津被押來奉、今(十五日)午受軍法處審訊、某要人以彼輩不服從軍令、擬處以極刑、

◎奉當局令三省各縣知事、嚴拿天合盛貝商執事高蔭庭毋海山等八人、並沒收其財產、又長春天合盛已被當局查封、

◎闞朝璽部下逃兵李某等、率匪百餘人、在營口田莊台一帶搶掠、與縣遊擊隊交戰、傷隊長一、斃兵四名、

◎張作霖令各軍、不准收用敵方俘虜及逃兵、恐其宣傳赤化、

◎英德惠令各縣設立師範或師範講習所、經費編入十五年度預算中、

◎軍署日顧問町野、擬集資六千萬元、在安東設立中日合辦鴨綠江水電會社、及電氣工業會社、

◎三省交通委員會、令四洮路局籌備建築洮熱路、建築費、由該路盈餘墊用、

◎奉財政廳令各縣加徵大車捐、四套車原徵四元、今改八元、三套原徵二元改徵四元、轎車五元、

◎奉實業廳下令裁撤水利局助理員八十八人、月可節省經費三千八百元、

◎日本航空會社試辦之日滿郵便飛行、十二日由大阪經京城、平安抵大連、規定每旬日往返一次、

松江

◎工巡捐局更改預算 工巡捐局評議會、自選舉汪星若爲評議長、李暢安吳錫滄當選爲副議長後、昨日續開評議會、董事長裘崔夷亦列席、先討論局用預算、決定於原定預算一萬五千九百七十六元、減爲一萬三千九、並定二十三日續開會議、

◎松境盜竊迭見 松江縣境竊盜等案、層見迭出、前日五庫因盜報搶者數起、十八日後續壩泗扶盛木生、又來城報稱、據云、前晚突來盜匪十一人、均操本地口音、各持器械、打開大門、事主均被捆綁、宰之祖母居氏、被擊傷左臂左肋等處、被劫去金飾眞珠及現洋十六元、攜贓從東北方面而去、是日東外四區李合生巡官、又解來竊案一起、係據華陽橋鎮李恒記米行扭送傭婦顧蔡氏(車念一圖人)、行竊事主房內抽斗中所藏之鈔票洋五百元、祇據該婦供稱、一百元已被化用、尙有四百元鈔票、埋在家中後園泥土中、業經縣署收押、聽候訊辦、

南通

◎縣議會開會紀 南通縣議會、於十七日午後、開第三次大會、簽到議員三十四人、由正議長于香谷主席、㊀報告勸募大達公司築地函、公決此項築地、雖可經營、惟需款二十萬元、事關教育基產、應審慎從事、本案暫行保留、㊁法制財政審查會、報告審議保衛團或警備隊案、公決、通知商會副會長高湘、赴滬聯辦槍械回、關於定名及組織、俟高返通報告後、再開第一讀會、至經常費、除將原有各款全數撥充外、不足之數、以商四農六成担任、農界六成、由田賦帶徵、商界一成、由商會自行酌議、㊂補助國立大學臨學生經費、應改津貼制爲貸金制案通過、㊃請訂採辦籼米辦法、接濟民食、公決付法制股審查、㊄市鄉附稅應照元原案、實行劃分案、公決付行保、㊅調查戶籍、必須先設登記、以資實案、通過、

揚州

◎單警防範黨人 南通鎮署警廳縣署、均奉省當局密令、據探報有黨人謀在江北一帶起事、希圖牽制對南軍事、務所從嚴防範、刻軍警界已聯合設防、並派便衣警探、至各處偵探、一面由鎮署電飭屬各縣軍政長官、一體防範、

◎縣購儲積穀 淮揚道尹奉省令、飭各縣查明原存穀欵數目、酌提欵項、速購穀儲倉、以購足六成爲最少限度、用備來春辦賑之需、已訓令各縣遵照辦理、

◎知恢復行輪 江蘇運河工程局接濟江關監督來電、以瓜洲揚子橋一帶水低落、行輪似可毋庸拉縴等情、並奉當保合飭、值此軍事期內、一律恢復航行、以利交通等因、當經會核水勢、尙在停輪限度、惟因軍事關係、姑予通融行駛、但行至高寶一帶險工拔方、仍應開駛慢輪、以免衝刷河隄、除分別通覆備查外、已令知江北各縣知照、

鎮江

◎軍訊彙誌 駐鎮第六混成旅開赴漢、其留守司令部、昨將舊將軍署布置清潔、遷入辦公、所有舊部統署則讓歸七十六旅駐紮軍隊、又各小輪及拖風民船數十隻、昨裝第十師兵隊來鎮、隨即開回清江、候裝第二批軍隊來鎮、

如皋

◎江安鄉恢復自治之進行 本邑自治、經韓前省長通令恢復、各區自治機關、皆先後組織成立、惟江安一鄉、尙付闕如、去年縣署委任陶侃爲改選委員、延擱至今、迄未舉辦、現由公民周富民等、呈請加委周庠・方家寶・顧紹棻・爲改選委員、刻已着手調查公民、積極進行、俾早成立、

海門

◎遊民解滬編輸送隊 海門縣警察所、前奉令拘捕無業游民、連日共獲一百五十餘名、昨由滬水警廳派警一排、及小輪一艘、來海提取一百名、押赴吳淞編爲輸送隊備用、當經周所長點交一百名、派警察隊護送登輪、轉赴吳淞、

◎新米抵海後市況 本邑米市、日前增漲兩元有奇、近日新米、業已抵海、市況略弱、惟上秈每石仍叫十七元、聞俟二批新米到海後、方可跌落、

六合

◎寶貢寺堡匪劫傷人 九日晚間九時許、有土匪約十八人、至寶貢寺堡褚雲祥家搶劫、計搶去土槍驢破等件、又開槍擊傷鄰右鄭藻順小腹、越日鄭因傷重身死、聞褚鄭兩姓、已來城報案、董縣長於十四日派縣警備隊長許肇臣、馳往勘驗、並飭法警從速緝匪、歸案法辦、

徐州

◎縣署擬請酌免銀米 徐屬今歲水災奇重、章知事擬請蠲免銀米十分之三九、其餘六分一釐、循例普減十成之一八、實徵五分〇〇二絲、即將實行、

◎通令各鄉購槍防匪 縣署據單集市保衛團總郁在銘呈報、該市土匪猖獗、請援照靈璧鄉民購槍自衛辦法、每百畝田地、購槍一枝、章知事已通令各市鄉照此實行、

甯波

◎航船劫犯解司令部 鄞縣至奉化大埠頭隆昌埠航船、由奉回甬、路經狗頸塘地方、被匪徒攔劫、當場由護船兵士拿獲王甫亭張阿明二名、解送奉化縣署訊辦、訊據王甫亭供認搶劫不諱、張阿明謂係船夥、當時匪在船中、並非搶劫、當經准予保釋、其王甫亭一名、現已解送至甬司令部究辦、

◎老浮橋籌備改建續聞 改建老浮橋籌備會、派樂振葆赴滬、延偕同西技師來甬測量等情、已誌昨報、茲據續聞、改建老浮橋之議、甬滬兩方爾發起人如慶和袁履登嚴康懋等、均積極進行、嚴康懋樂振葆兩君昨偕同西技師來甬實測、當雇同甯紹輪水手、下該橋下測水之深淺、並擬於本月二十四日再用長六十尺、方十四寸之洋松、在該橋江心、測驗江底泥質、該西人屆期當復來甬一行、聞上海方面籌備員等、亦擬於下月初六、相約來甬、假倉基翰香學校開會、集甬地官紳協議辦法、嚴君此次回甬、報告在滬進行成績、旅滬同鄉認繳之改建橋梁費、已達八萬一千元、又邵聲濤君亦允玉成斯舉、如募入不敷、可歸伊負担、十日下午、嚴特往道署、面請朱道尹贊助、朱道尹亦甚以爲然、又江東公會、亦擬竭力進行此事、以期早日實現、

◎警備隊駐防大嵩 鄞縣東鄉大嵩地方、爲甯波海防門戶、前甯台警備司令部、特令警備隊第二區六營王管帶、派隊前往駐防、茲王管帶已派第一哨長陳宏奎率隊駐防、呈報司令部備案、

紹興

◎縣商會將改選職員 紹興縣商會、第四屆職員、任期已滿、不日即須改選第五屆職員、現已開始改選各業董事、俟開票後、再行定期改選正副會長及議董等、

◎迎神驅疫又肇禍 紹興城區南街一帶、時疫甚盛、居民因於十六日迎包公會、冀祛疫氣、熱鬧情形、爲十餘年來所未有、下午四時三十五分、會至馬梧橋附近、銃會鳴銃不愼、火星落於背火藥袋之金阿免(五福亭下人)身上、袋上火藥、立時爆發、金之背部、自肩至足、均皆焦黑、即行倒地、由同伴抬赴南街福康醫院診治、同時看客等受傷者共十一人、中有四人較重、又會至東昌坊口時、舉行搶轎、致轎夫跌倒一人、胸部亦受重傷、但恐民猶不知敬、舊歷二十一日、尙須迎馬梧橋之王老相公、現正籌備、鬧尙須踵事增華、更加熱鬧云、

◎拘獲製造僞幣犯 紹興人馬四六、在杭混用僞角、被警廳拘獲、供稱僞幣爲紹興后馬人陳五十所造、每元可換雙毫百枚、當由警廳行文紹興警察局拘辦、薛局長遂令警長潘文昌、率警前往該村、將陳拘獲、併搜獲證據、一併帶局、

嘉興

◎禾城防務加嚴 贛省風雲、日趨險惡、東南和平、恐難實現、禾邑兵燹、調會防、縣署爲維持地方治安起見、於十七日開防務會議、決自十八日起、城區各分區崗巡、一律武裝、對於旅館嚴查、以免奸宄潛跡、

平湖

◎電桿費案大體解決 縣議會議決之電話電桿使用費一案、時經三年、迄未解決、十五日由錢塘道署派專員蕭乃容來禾、調解此案、十六日集電話公司王經理、縣議會陳議長、教局盛局長、籌參事、方實業科長等、在署商議、決定電話公司、月認捐欵一百四十元、在剗下營業未發展時、月繳七十元、俟發展時、全數繳納、庶於兩方各無妨礙、大體已通過、可望依議實行、

◎贅壻控案傳訊撰狀人 香弄底丁建元、出贅於張堰朱姓、其妻朱氏早已去世、由太岳母朱蘇氏代娶阮氏爲續弦、仍令頂繼朱姓門庭、不意丁建元借同後妻阮氏、遁歸故里、朱蘇氏以丁建元有意遺棄、即起訴到平、將丁建元扭控警所、解縣核辦、十七日下午、由承審員開庭鞫訊、朱蘇氏補提訴狀、有與丁建元脫離關係、將其妻阮氏領回張堰、另招贅壻等語、即偕同遁逃之阮氏、亦當庭供訴被丁建元虐待、要求脫離夫婦關係、承審員以此案顯見有人教唆、遂即禁止旁聽、命法警將撰狀人張琴清傳案審問、不料張琴清消息靈通、早已聞風遠颺、所以是案尙懸未決、

湖州

◎示禁冒警拉夫 湖城自宣佈戒嚴令後、謠諑繁興、民間深恐拉夫、相率匿居不出、致商市頓趨蕭條、狀、頃由縣署佈告、力闢訛傳、並謂本邑非軍隊經過境域、更無拉夫必要、如有冒警拉夫及造謠煽惑者、嚴拿重懲不貸、

◎省頒防務綱要 時局不靖、當局防範甚嚴、昨經省頒內地防務綱要十條、就地治安、責成知事嚴密防範、對於宣傳過激印刷品及煽惑文件、務須扣留、各校學生、督飭校長懇切告誡、輪埠亦應注意、嚴防違禁品輸入、旅館飯店、均須認眞稽查、以免匪類溷跡、如有拿獲亂黨以及軍火毒藥、在事出力人員、應准呈請優獎、

蚌埠

◎蚌埠中學開學 陳調元畜世徵所創辦之蚌埠中學、籌備已久、現以校舍大部分業已竣工、新生已招足額數、於十五日在新校舍禮堂、舉行開學禮、因中學部人數較多、新校舍尙不能容納、暫假陸軍講武堂上課、小學部及幼稚園、一律在新校舍上課、

注意注意

久咳成癆

多咳傷肺日久成癆惟治癆必急之藥迄今各國尙無發明只有上海唐拾義大醫生久咳丸直接有草咳之效間接有防癆之功正本清源舍此莫屬

患白濁者之最好消息

白濁乃花柳病初步異常危險起勢劇烈漸減使須蔓延毒至骨髓必致瘋癱毒發於外則變橫痃魚口爛疳血淋等症本醫生有鑒於此專門研究此科獨具實驗心得特備各國最新白濁儀器新法洗射保無痛苦又特製各藥從根本治理十年八年舊症多方醫治不愈者均能藥到病除永不復發 診所上海三馬路大舞台對面 ●姚佐頼醫生謹啟

姚佐頼新法 洗射白濁

肺癆不是絕症 德醫博士江逢治監製

白病之中肺癆之禍最爲酷烈患者束手待斃目爲不治其實肺癆決非絕症其所以成爲絕症者因病根潛伏初不自覺偶爾疏忽往往貽誤惟有江逢治專治肺癆藥水能除此病之根各地謝函可以爲證凡患咳嗽痰多咯血氣喘以及有他種肺病症象者急宜購服眞有藥到病除之功 專治肺癆藥水每大瓶二元小瓶一元二角五分 補身血藥水每瓶一元 健胃消食片大瓶八角小瓶四角 立止肺氣痛片每瓶八角 潤肺咳嗽藥水每瓶八角 外埠寄費加一 外埠照算 總發行所上海四川路八十四號江逢治化學製藥公司 本外埠各大藥房均有出售

工部局布告

准於西曆一九二六年九月二十八日上午十時在四馬路總巡捕房拍賣無人認領之各物件如欲拍者屆時赴該捕房面拍可也此佈

西曆一九二六年九月十七日 署理總辦愛德華

上海銀行公會會員

上海四明商業儲蓄銀行

本銀行開設以來歷有年所總行設在上海北京路並設分行於寗波漢口等處其他各大埠均有委託代理機關專營商業往來各種存款儲蓄存款各項放款以及貼現等一切銀行業務無不手續簡捷誠信優待其有特別存款儲蓄可隨時面議並備有新式保管箱庫專爲顧客租藏貴重物品印有詳章函索即奉如蒙惠顧無任歡迎 德律風號碼 營業室中央六四〇〇(六三九九) 夜間休息室(中央六三九八) 經理室中央

中國通商銀行謹白

本銀行招集商股資本五百萬兩現已收足二百五十萬兩總行開設上海各處經理匯票押匯電匯及押款均有放存銀兩或半年長年存款一切交易繁不格外克己並高大洋棧一所貨物凡可押用銀兩租格公道特此佈告

協興洋行啟事

敝行專做進出口貨內設機器船頭地產建築火油藥料化裝品各部代理各國著名保險公司上海火險公會會員承保本外各埠水火兵盜舟車暨機器廠棧等險資本雄厚賠款迅速早已馳名中外茲爲推廣業務起見特聘黃鉞君爲華總理擴充各部營業如蒙各界諸君光顧自當格外克己價格低廉新傭優厚以答高誼並招請各部經理及本外各埠水火保險分行經理如有經驗豐富身價殷實願就斯職者均請駕臨敝行與黃鉞君接洽自當竭誠歡迎以待也 協興洋行謹啟 上海九江路十一號 電話中央八七七五〇號

商情一覽

市況、毫無上落、其平靜之勢、爲邇來所僅見、午後仍極平淡、惟人心觀上午殊堅、故戶略有進出、然形勢頗爲可觀、結果稍漲、其成交六千三百包、茲將收盤市價錄後、

九月期	一三八・三〇	十二月期	一四一・三〇
十月期	一三九・四〇	一月期	一四三・〇〇
十一月期	一四一・二〇	二月期	一四三・五〇

◉棉市微堅

昨(十八日)紐約棉市、仍參差不定、始以西帶預測不佳而漲、但後以南方套賣而跌、計各月期價小去九至十一價磅音、現貨小去念個磅音、利物浦棉市、十月期小・〇五辦士、一月期小・〇三辦士、現貨小・〇二辦士、孟買棉市、初隨紐約而漲、後以本地多頭買進而益堅、計平茄爾不動、奥姆辣小一羅比、勃洛去大一羅比、本埠棉市、人氣仍不一致、買賣兩方、均無把握、市況以紗價略好、及空戶補進而微堅、紗布交易所前市十月期小五分、餘月各大五分、後市各月期均大起一錢至五分、全日共成交一萬九千担、現貨交易、仍少發展氣象、到貨計餘姚花七百包、通州花二百八十包、南北市出數共一萬斤、收價同前、茲再將現開各花價列後、

太倉花	京方紗廠進	一〇〇〇包	價三三・〇〇	三岸期送廠
又	聚豐紗廠進	四〇〇包	價三三・〇〇	送廠
餘姚花	鼎新廠進	一二〇〇包	價三二・二〇	現交

◉滬廠經續有電轉交易

▲川經來源告斷…乾經歐價仍廉…市面停頓

昨日(星期六)本埠洋莊絲市、祇有上午半日市面、成交有限、查川廠經自經歐莊搜辦後、存底益薄、產地因戰事貨難出運、來源告斷、輯里乾經、因歐莊開價仍廉、華商無貨出售、雖里昂稍有來賑、卒因價小未成、市面完全停頓、惟滬廠經續有電轉交易、計由益樂璧等進白廠經一百四十包、鄂繭所繅之黃廠經五十包、價仍堅挺、灰經依然寂靜、

◉橫濱絲市良好

生絲現貨、紐約銷胃甚佳、紛紛電購、行情又漲起十元、最優等貨一千六百二十元、羽子板牌一千六百十元、成交十七萬斤、人氣良好、絲屑歐洲三館雖有相當之買氣、而迴行不猛、似欲待賣方軟化、惟周圍事情未許其應價出售、買方祇得隱忍待時、

◉大阪紗市不振

棉紗現貨視價格如何、輸出方面假有買氣、惟內地需要益趨不振、行情又小去二元、中等二十支九月期叫價爲二百十三元、本日僅金馬二十支、九月期價爲二百十五元、成交百包、其他如鶴鹿明治寶來等現貨成交、均極零星云、

◉大阪布市閑散

三品雖趨穩定、而布市人氣仍無起色、買賣雙方均觀望莫前、市況閑散、行情不動、

◉股票市

北京路七號利安洋行報告

豐盛一九二六年六釐公債　九八・五〇

金融

◉國外滙票

九月十八日(星期六)市

上海電匯至倫敦	上海規銀百兩計算
銀行電匯	二先令九辨士二五
銀行四月期	二先令九辨士 [illegible]
銀行電匯	二先令九辨士 [illegible]
銀行四月期	二先令九辨士 [illegible]
上海電匯至法國	上海規銀百兩計法郎
銀行電匯	[illegible]
四月期匯	[illegible]
上海電匯至美國	上海規銀百兩計金元
銀行電匯	七十三元 [illegible]
上海電匯至香港	港洋百元合上海規銀
銀行電匯	[illegible]
上海電匯至印度	上海規銀百兩計羅比
銀行電匯	[illegible]
上海電匯至爪哇	每一百盾合上海規銀
銀行電匯	[illegible]
上海電匯至新加坡	坡洋百元合上海規銀
銀行電匯	[illegible]
上海電匯至日本	日金百元合上海規銀
銀行電匯	[illegible]

◉國內滙兌

地名▲銀行公會報告各省滙兌市價

地名	行化	公砝
北京	一〇〇・〇五	一〇〇・〇五
天津	一〇〇・〇六	一〇〇・〇二
漢口	一〇〇・〇〇	
宜昌	九七・一〇	
重慶	九七・〇〇	
成都	九九・〇〇	
萬縣	九七・〇〇	

(以下各地名每千元合銀兩計、南京、天津、定海、湖南、慶應、通口、寧波、島州、封江、昌江、安慶、鹽城、江合、安合、門州、興州、山天、其餘各埠、均未動者從略)[illegible]

◉各國票價

票名	市價
盧卜 一千元票	賣四兩五錢
盧卜 五百元票	賣五兩七錢五分
盧卜 五元票	賣五兩七錢五分
盧卜 念五元票	賣六兩七錢五分
新盧卜 一萬元	賣十四兩
新盧卜 二百五十元	賣二十兩七錢
馬克 每萬元	賣三兩二錢

食品

◉滬南米市

昨日滬南各米市價如左

貨名	價
河下常高白粳	十八元九角至十八元五角
又 頂高白粳	十八元〇七角至十七元〇五角
又 常高變元	十八元二角至十七元二角
又 蘇同白粳	十八元九角至十七元五角
又 三朝白粳	十八元二角至十七元二角
又 吳江白粳	十八元九角至十七元三角
又 北尺白粳	十八元九角至十七元三角

◉銀洋錢市

昨日銀幣市情、較前日小一毫二五、江南小洋不情、廣東小洋增一毫二五、銅元跌一千五百文、衣牌小洋拆價無情、小四分、不動、

	早市開出行情	午市開出行情
銀幣	七錢一分九厘一二五	七錢一分九厘三七五
小洋	六錢二分七厘五毫	六錢二分七厘
江南小洋	五錢八分五厘	五錢八分
廣東小洋	[illegible]	[illegible]
銅元	三百十一千二文	三百十一千八文
衣牌	二千八百十文	二千七百十文
角子	二百二十文	二百二十文
貼水	五分	五分

◉金市

昨日(星期六)大條銀電近期、遠期各小一二五、午前開盤、因人心勁銷、標金開價、一四七十五、多頭見外匯漸開、人心軟化、旋即小至一四七十三元、午後適值星期、金業休息、無市

十月期標金	開盤	三百五十二兩四錢
又	高至	三百五十二兩四錢
又	小至	三百五十二兩〇錢
又	收盤	三百五十二兩三錢

英匯	一先令八辨士八七五
美匯	四十六元
日匯	[illegible]
英金鎊	[illegible]

馬克	一千元價一元二〇
盧卜	一萬元價一元
法郎	每元價 [illegible]
新加坡票	每元 [illegible]
香港紗票	每元 [illegible]
京老頭票	每元 [illegible]
花旗票	每元 [illegible]
英金票	每元 [illegible]
荷蘭票	每元 [illegible]
英金四鎊	每個 [illegible]
美金四鎊	每個 [illegible]
坎拿大票	每元 [illegible]
印度盧比票	每元 [illegible]
菲律賓票	每元 [illegible]

◉滬北米市

昨日閘北米市到貨計約十餘號、米價平平、惟變元每石價增二角、茲將開價如下、

貨名	價
角里薄稻	十八元四角
又	十七元三角
崑山白粳	十八元七角
又	十七元二角
蘇州薄稻	十八元〇八角
常熟白粳	十七元七角
又	十八元九角
浦東新粳	十八元七角
又	十七元四角

交易所市況

◉上海證券物品交易所

九月十八日前市　後市　星期六

	開盤	二盤	三盤	收盤
九月期	一三七・四	一三九・三	一三九・三	一三九・三
十月期	[illegible]	[illegible]	[illegible]	[illegible]
十一月期	一四一・三	一四一・三	一四一・〇	一四一・〇
十二月期	一四二・〇	一四二・〇	一四一・九	一四一・〇
一月期	一四二・八	一四二・八	一四二・八	一四二・一
二月期	一四三・二	一四三・二	一四三・二	一四三・二

[illegible]

◉上海華商紗布交易所

九月十八日前市　後市　星期六

[illegible]

◉上海華商證券交易所

[illegible]

◉上海麵粉交易所

[illegible]

◉雜糧

[illegible]

◉油豆餅

昨日滬南各行油餅市價

[illegible]

海外棉電

◉大阪三品紗市

九月十八日電報通信社電

[illegible]

◉大阪紗現市

[illegible]

◉紐約棉花市

[illegible]

◉孟買棉花市

[illegible]

◉大連油豆餅電

[illegible]

◉絲市

[illegible]

◉茶市

昨日(星期六)本埠洋莊茶市、新茶到貨仍少、各路洋莊進胃均和、計各茶棧成交新紅茶一千數百箱、價仍平穩、

九月十八號　洋莊茶葉　價目市價

[illegible]

◉利物浦棉市

[illegible]

◉蘇州金市

[illegible]

◉蘇州錢市

[illegible]

◉無錫金市

[illegible]

◉無錫錢市

[illegible]

◉無錫米市（快信）

[illegible]

◉無錫雜糧（快信）

[illegible]

◉無錫紗市

每包

[illegible]

◉海外經濟電報

[illegible]

◉橫濱生絲市場

九月十八日海外經濟電快

[illegible]

◉大阪堂島期米市

[illegible]

◉神戶穀肥市場

[illegible]

◉大阪綿紗布市

[illegible]

◉本廠斜紋

[illegible]

◉現貨麵粉

[illegible]

◉查倉單

九月十四號銀行公會報告

行名	存數
中國銀行存	銀二千三百兩 洋一千一百七十萬元
交通銀行存	[illegible]
其餘各銀行存	[illegible]

◉煤油

昨日各牌煤油行情如左

[illegible]

◉本廠粗布

[illegible]

◉船期

▲進口輪船報告

九月十八號(十二日)晚拜六進口

[illegible]

▲出口輪船報告

[illegible]

◉外洋輪船報告

[illegible]

滬寧鐵路行車時刻表　滬杭甬鐵路行車時刻表

[illegible]

本埠新聞

⊙無線電管理籌備處通知成立

東南無線電管理籌備處、自孫傳芳派委吳淞無線電報局局長華振麟兼充該處處長以來、已於上月十五日正式組織成立、業經迭誌報端、頃聞該處昨致本埠各機關公函各一件、係函知該處組織成立並辦公地點、茲覓錄原文如下、敬啟者、案奉聯軍總司令部委任令開、本部現擬設立東南無綫電管理處、所有一切事宜、亟應預爲籌備、查有該局長堪以派委、兼充籌備處處長、除分行上海交涉員及江海關監督外、合行令委、即便遵照妥速籌備、以期早日成立、並一面會同上海交涉員妥擬取締辦法、呈候核奪、此令等因、並奉頒發木質關防一顆到處、奉此、遵經遵即籌備、已於八月十五日組織成立、即以指定上海四馬路電政監督處原址爲辦事地方、除呈報並分別函行外、相應函請查照、

⊙滬甯路發售菁墩車船聯票

▲通告自十月一日起

與滬甯鐵路訂有車船聯運合同之甯青輪船公司、因鑒於航線內之菁墩一地、旅客乘客日漸衆多、營業殊有可觀、故特函致路局、要求於合同內列入菁墩聯運一項、並發售自上海至菁墩之三等聯票、以便行旅、現由路局覆函照准、並發通告自十月一日起、發售聯票、其票價每張除大洋六角、乘客上下船車、即仍在青陽港輪埠、

⊙公園華委員決定陳述意見

公園委員將於二十日在工部局開會、中國委員於昨日下午二時在總商會與傅宗耀會長交換出席大綱意見、決持中外市民一律平等之原則有所陳述、

⊙南洋烟草廠工人罷工

▲搗毀新購自動機器兩架

昨日上午九時十五分、位於虹口兆豐路西華德路間之南洋煙草公司製造廠女工三百餘人發生罷工、茲將調查所得分誌於下、

▲罷工發生原因　該公司新購自動機器二架、此項機器毋須人工、故裝置後、女工方面即表示反對、但廠方事先曾通知各女工、准於機器裝用後、工人並不停歇、而工人仍不滿意、有所要求、拆烟葉間工人尤爲恐慌、次者爲製烟間、罷工開始後、即影響全廠、故各部爲逢同時關閉、

▲罷工者之暴動　各女工既停止工作後、即紛紛覓取鐵管木棒等、備作武器、首將該項新機兩架搗毀、復將樓梯等任意毀壞、而公司方面即電告捕房乞援、

▲捕房到場彈壓　該管捕房爲匯山、得報後、即由四十號西探長潘林士與華探沈禹舟前往調查、並由捕頭親率華捕前往彈壓、迨中西探到場時、暴動業已發生、乃設法遏止、並將滋事之女工毛王氏王狄氏范周氏吳婁氏王陳氏五人拘入捕房、並將調查情形稟覆核辦、

▲公司方面損失　該公司所置新機兩架、價值在一千元左右、並以其他樓梯機械、綜計約在二千元以上、

⊙兩紗廠工潮解決不遠

▲日華紗工人接洽未齊　浦東陸家嘴日華紗廠工潮、連日經三區警署王署長傳集各部工頭諭令上工情形、曾誌昨報、茲悉粗細紗間及搖紗間男女工頭多數默認上工、惟織布間約共五百餘人尚未認可、昨日上午又經王署長傳集該廠男女工頭十餘人開導一切、各工頭允與大衆接洽後再行答覆、

▲楊樹浦紗廠請人調停　國民社云、楊樹浦紗布廠工人、于十六日總罷工、現已三日、此次工人態度非常激昂、而廠方尚稱和緩、聞已請上海總工會代表陳定觀出面向工會接洽、工會方面、當即召集罷工委員會開會、表示接受調停、以免風潮延長、雙方均蒙損失、

⊙誘騙工人赴粵當兵

▲工人逃回將袁阿堂扭至警署

有住在滬南高昌廟新銘里二十五號之甯波人袁阿堂、年二十四歲、向無職業、今年自蔣吳戰事起後、受滬上某黨之運動、同郭某等在甯所借招工之名、暗將工人招至廣東從軍、於本月初旬、陸續招得五六十人、當時對被招者云、抵廣東後、每人每月可得四十元至六十元、即有前星期將被招者送上某輪、運至廣東、輪方到埠、即有穿深黃色制服之兵士許多、引導至某營部、立刻勸令工人、換穿軍衣、編入步隊、以便運赴前線、內中有李福更、年二十二歲、通州人、徐錫仁、年三十三歲、江陰人、阮寶慶、年三十歲、甯波人、鄭金泉、年二十歲、甯波人等四名、不願當兵、於夜半從營部逃出、搭招商局之廣大輪船、於前晚抵滬、迨至昨晨九時許、至袁阿堂處交涉、將袁扭至二區二分所、聲明一切、當由巡官郭大中協同長警解送二區總所、由孟廣銘署長覆問一過、據袁阿堂云、招兵之事、係受某方所托、月給吾銀洋百元、設立招兵者、非吾一人、其散佈在南北二市、約有十餘處之多、後於下午三時、一併解至警廳訊辦、又一報告、住居滬南滬軍營附近新銘里二十五號之甯波人袁阿堂、前代粵省籌軍、在滬招兵、以招請工匠爲名、將求新廠機匠通州人李福更、江陰人徐錫仁、甯波人阮寶慶鄭金泉等、誘往廣東、編入軍隊、李等知係受騙、乘機搭輪潛逃來滬、昨日（十八日）午後二時、李等偕往新銘里向袁阿堂詰問、致起爭執、適淞滬警察廳稽查員華永勝、行經該處、詢悉前情、遂協同崗警、將袁及李等四機匠、一併帶至高昌廟派出所、由郭大中巡官將人證併解二區總署、經孟署長訊供一過、當即備文申送警廳司法科訊辦、

⊙冒充軍官押候再訊

▲許亮智一名

駐滬淞滬清鄉局偵悉有江蘇人許亮智、在內地冒充軍官、欺詐錢財、逃匿公共租界、遂派督察員程錫卿、偵探許鴻昌、投報老閘捕房、協同包探周桂生與西探長康仇、在浙江路將許緝獲、並在福建路二百三十四號許之住所內、抄出信函及委任狀一冊、帶回捕房、昨晨解送公共公廨、開據中西探投訴前情、並將抄獲物件呈案、請之被告延高思律師到堂代辯、[illegible]訊供、會商[illegible]、判被告押候改期再訊、

⊙錘擊炸彈轟傷多人

▲由王姓幼童拾獲……王明宗認爲小鐵筒……傷王之兩腿及婦人曹董氏等四口……炸毀屋檐一角

貧居浦東張家浜嚴家灣地方之阜寧人王明宗家十餘歲男孩、向以拾荒度日、日前由浦邊拾得小鐵筒一只、長約四寸、周圍五寸、重約五磅、提回家內、不識何物、昨日上午八時、王用鐵錘敲擊、轟然一聲、炸傷王之兩腿、血流如注、並傷及鄰居婦人曹董氏、郭薛氏、唐周氏、及曹董氏之四歲女孩等數口、附近朱紹云之屋檐、炸毀一角、當由塘橋三區三分所崗警、在屋上檢獲彈殼一枚連同受傷人等、併帶至署、除將王明宗及彈殼押解地檢廳訊究外、曹董氏等則送往附近時濟醫院醫治、又訊、浦東董家渡義泰興煤棧附近、有收買舊貨之崔學洲、日前收有炸彈一枚、崔誤爲鐵球、被熟識之王民中取而玩弄、墮地暴發、當場炸傷附近草棚內居民趙董氏母子三人之手足、及隔鄰婦人唐周氏、旋由崗警將受傷人急送南市醫院、並將崔學洲等拘解警所訊問炸彈來源、以便根究、

⊙昨晨外灘之鉅刦案

▲新江天輪船水手陳運才代送藏在小鐵箱內之中國銀行鈔票一萬二千七百元……在某洋行門口被乘坐汽車之三盜刦去……事後捕房偵查汽車號碼係屬偽造

往來甯波上海間之新江天輪船水手陳運才、年五十五歲、向與上海及甯波之中國銀行、代運鈔票、每爲賺洋三元、已有二十七年之久、前日陳由甯波中國銀行代運該行之鈔票洋三萬二千七百元、于昨晨七點時抵滬、停泊法租界外灘碼頭、八點鐘時、由陳將鈔票藏在小鐵箱內、登岸雇坐黃包車、正擬送至中國銀行、行經七號某洋行門口、忽有盜匪三人、乘坐某號汽車、有身穿藍布短衣之盜匪兩名躍下、袖出手鎗、嚇禁聲張、當將小鐵箱挾上汽車、向公共租界飛駛而逸、當由陳據情報告大自鳴鐘捕房、捕頭佛郎登、立飭探目任坤揚、副探目錫臣、前往碼頭查勘一過、回稟捕頭、嗣由捕房查得該匪等所乘汽車之號碼、係屬偽造、當即諭令全體包探、嚴緝該匪等到案究辦、

⊙前晚昨晨盜刦案兩起

▲大通路新康里　廣居大通路新康里一千二百四十三號業報關行之王福生家、於前晚六句半鐘、突來盜匪四名、從後門而入、兩盜各執手槍、操北方口音、向王等嚇禁聲張、將值洋一百五十元之衣飾銀洋刦取而逸、未曾開槍、嗣由王據情報告新閘捕房請緝、

▲新閘路聚慶里　新閘路聚慶里三百六十三號內、住有葉蓮生、俞阿根、蔣張氏、張阿六、嚴人俊等五家、昨晨五時十分鐘、因有庖丁啟門出外淘米、突被盜匪五名乘隙闖入、三盜均執手槍、操北方口音、當即先後至各房間任意搜刦、擄贓逃逸、後經各事主檢點損失、計葉被刦值洋四百五十元之衣飾銀洋、俞鈔票二百元、蔣張氏鈔票十元、張金飾銀洋一百元、嚴金表金戒一百元、遂由各事主同投新閘捕房、報請查緝、又訊、新閘路聚慶里三百六十三號、開設宰牲公司之葉蓮生家、于昨（十八日）晨五時十分、傭婦方起身、開後門外出、忽有身穿短衣之盜匪五人、一擁而入、一盜左太陽穴有一瘡疤、一盜麻面、入門後、隨即登樓、其時樓下前後門及廂房門口、均有盜匪把阻、當被刦去金鐲一副、約值洋二百餘元、金鍊一條、值洋一百餘元、金銀錶各一只、零碎首飾甚多、鈔洋二百二十五元、現洋五十元、二百四十元之莊票一張、又後樓同居向親戚家借來鈔洋二百元、亦被一併搶去、

⊙糾衆搶刦案聽候宣判

盜匪王海山陸存才等、前因糾衆搶刦引翔港周勤德家財物、被獲解送地檢廳預審、起訴審廳、開庭審訊、判周當同伊媳來案質訊、爲情已誌前報、昨日又奉審廳推事官會同檢察官開庭審理、事主周勤德偕伊媳周黃氏投案陳述盜等來時形狀、問官遂命該氏當庭指認王張兩盜匪無訛、質之該犯等俯首求恩、問官即諭辯論終結、飭被告還押、聽候宣判、

⊙串刦西人解訊判押

▲許傷盜押四月遞出……沈裕麻押十四天

無賴許偶宏沈裕麻、日前在法租界串同黃包車夫等、搶刦某西人之洋傘衣服等物、現被包探王三治偵悉、將許等拘入、解由公堂訊究、許之供認串刦、分用洋六元、中西官判許押四個月、期滿永遠驅逐出境、沈押十四天、

⊙日本人無據開釋

▲命盜人陶克高

[illegible]老社生[illegible]棚、于本月六日、被盜持[illegible]內宗波之皖人陶克高、被捕拘解公[illegible]訊在案、昨日復訊、[illegible]中日官[illegible]供明[illegible]着即具結開釋、

⊙[illegible]又杳出兩刦案

▲[illegible]押候解送軍法處訊辦

盜匪劉玉卿[illegible]一千九百廿二年、在公共租界犯有命盜重案[illegible]共八堂訊結、判解送前松滬護軍[illegible]江浙戰事時、劉越獄脫逃、傷緝[illegible]以藏匿手槍、在楊樹浦華德路[illegible]拘解公堂、訊判押候偵查再核、各[illegible]帶[illegible]堂復訊、捕房將被告帶案、即據華探目季[illegible]坤芳上堂稟明前情、並稱查得被告從軍服務[illegible]後、于去年六月十二日、七月十九日、兩次持槍刦龍江路一千二百三十一號新康煙紙店、及華德路五百三十號大願船香店兩家銀洋六十餘元、此次在寫字間詢問口供、均已承認錄有供單、連同被告[illegible]帶之手槍一支、子彈七粒、呈案請究、詰之劉玉卿供稱、此項槍彈、由楊大龍交來、實係受人之愚、陸襄讞得供、商諸日副領事長岡氏、判劉玉卿押候備文解送淞滬督辦公署軍法課按律治罪、鎗彈沒收、

⊙二盜合刦華捕手槍

▲槍彈六粒警笛一個亦爲搶去

昨晚九時、有普陀路捕房一百另六號華捕、立於小沙渡路檳榔路站崗時、暗處突出匪徒二人、一匪身穿白色衣褲、一匪執有黑色小手鎗、上前動手將該捕身傍所佩之第一千另四十五號自動手槍、並鎗彈六粒、警笛一個、[illegible]

⊙盜欵之美員解滬究辦

十八日大陸報云、駐滬美國按察使署前書記乍字門氏、前因盜用公欵、在菲被捕、即解至西雅圖、由法庭審訊、刻已判決、仍解回上海依法究辦、

⊙德商指控買辦冒名定貨

▲楊文卿着交四萬元保……候

▲德案陪審領事訂訊

德商孔士洋行延律師在公共公廨刑事科控買辦本邑人楊文卿、於去年九月十八號至本年二月一號、冒用匯豐號圖書、與原告訂立契約九紙、定購值銀十六萬兩之人造絲二百七十五箱、覓緊帶一百廿五箱、又于去年九月至本年四月、僞稱有慶豐永康通大源等與原告定購值價銀廿七萬五千兩之人造絲、違犯刑律等情、由廨准詞出票、發交總巡捕房、於前日派包探錢際長馬長壽與西探日鵬克拉、前往寗波路四百念五號、將楊拘獲、帶入捕房、昨解公堂、據原告律師上堂陳述案情、並稱本案有德商利益關係、應由中立國領事陪審、請爲展期特別訂訊云云、而被告亦延律師到堂代辯、請求交保、中西官核供、會商之下、判被告交四萬元保、候函德領事陪審、特別訂訊、

⊙龍華附近杳獲烟窟

鄉民楊以富楊友仁等、在西南鄉龍華附近、私設烟窟、爲該管警署四區分所查悉、於前晚飭派長警、將兩楊拘獲、抄出全副烟具、併解到區、備文解送上海縣檢察所請爲訊辦、

⊙三工匠從高處跌下受傷

▲王寶美受傷最重

九江路四川路轉角之運通銀行、近日正在僱匠搭架修理房屋、昨日下午四時、衆匠正在工作之際、忽架中一竹竿、忽然折斷、致有石匠數人、從高處跌下、而以二層樓修理之甯波石匠王寶美王寶友張阿寶等三人受之傷爲較重、王寶美傷在頭部、流血甚多、昨晚九時左右、熱度有九十九度八、脈震每分鐘九十次、傷最重、王寶友從二層樓下墮時、正在持鏈鑿去水門汀、身體及地、左足脛與鐵門相碰、致足部受傷頗重、張阿寶傷在頭手等處、其勢尚輕、是時觀者羣集、當由一百十八號華捕至、將各受傷人送入總巡捕房、轉送仁濟醫院醫治、

⊙反對日本辦理對華文化之應聲

江蘇省教育會昨發通電云、各省區教育會各報館並轉全國教育同人公鑒、日本利用庚欵、實行文化侵略、全國教育同人、已迭加反對、茲復乘我政局紛紜、在京通過東方文化事業委員會會章、籌畫建設圖書館、頭達公意、茲查全國庚欵董事會北京國立各校教職員代表聯席會議北京私立五大學聯合會中華教育改進社四團體、[illegible]於日本對華文化宣言、申標三誤、一日本如不鄭重正式聲明退還、[illegible]根本拒絕日庚欵、[illegible]二政府應根據教育界歷來主張、[illegible]十四年換文[illegible]、日本在我國內地舉辦文化事業、[illegible]悉視爲侵略行爲、[illegible]化事業委員會[illegible]教育同人一致主張、江蘇省教育會巧、

⊙迫切要求改訂各國商約

▲二十一公團之統電　[illegible]二十一公團、以京政府對於期滿各商約覆文中華[illegible]、昨通電[illegible]云、節急、北京國務院[illegible]、

[illegible]

▲蘇商會代表之統電　全國商會聯合會江蘇全省商會代表王介安昨爲改訂比約、通電全國、原文照錄如次、各省總商會各縣商會並轉各團體均鑒、介安於巧日致北京一電文云、北京國務院外交部全國商會聯合會鈞鑒、中比條約、現屆期滿、例應廢棄、另訂平等新約、乃比政府以中國片面無廢約之權、一說有臨時辦法、希須維持舊約現狀、不害比國在華權利、又以隨法兩會爲耕口各節[illegible]蘇商民同之甚爲憤激、舊約乃雙方訂立、期滿當然無效、無所謂片面、此爲雙承認者一、又舊約廢止、如在新約未成立以前、另訂過渡辦法、此爲權宜之計、雖所訂辦法、總以脫離舊約範圍爲最要之點、今該比師純以片面權利之謀、此爲雙承認者二、隨法兩會、久[illegible]

未能成就、換約乃另一問題、自有期限、不能因此項會議之牽制、此節[illegible]促、[illegible]認者三、中比換約、爲各約先導、各國[illegible]抗拒、以此顧請鈞長、俯念條約關係、國體攸關、[illegible]鄭重將事、堅持廢止、毋持換訂、萬勿稍存退縮、各國約期將滿、日前者[illegible]比約、如祺局之初布、苟第一着稍有失誤、則國權亦難挽回、如比國仍[illegible]抗、我國最後抵制辦法有三、第一步逕自公布、舊約期滿作廢、第二步[illegible]訂平等新約、如比方意見、稍存舊約狀況、不能完全刪除、則我國[illegible]、第三步新約未成立以前、比方無論如何延期、已屆之舊約、[illegible]發生效力、應請公布、將比國暫作爲無約國待遇、以上三端、務求[illegible]、以免一誤再誤、致增束縛、迫切陳詞、急不暇擇、不避繁瑣、伏乞[illegible]行、並懇電復、以慰人民之望、國計民生、實利賴之、

▲學總會復旅比各界　學總會昨日復旅比各界廢約後援會函云、[illegible]動、本應敝會應負責任、重承委託、敢有二辭、最近除中比商約外、他如中日中葡中英中美中荷中西等約、均在高唱廢除之列、且朝野一致、[illegible]苟能繼續努力、不難貫澈要求、敝會已通令各地同學、一致合作、聯[illegible]工商各界堅持初志、務期達到目的、尚希時將進行經過及比國政府之[illegible]輿論之大概、詳細告知、以便審定應付之策略、

⊙萬縣案引起各團體之憤激

滬租界商界聯合會警鐘會、爲英艦砲擊萬縣事、昨電北京外交部、[illegible]國際公例、要求各國予以公平裁判、[illegible]又第二次宣言、請各界注意、[illegible]又四川旅滬同鄉會昨爲此事、亦發出第二次宣言、[illegible]會接到秘密報告、表示甚爲痛心云、

⊙杜錫珪再派鄭寶菁來滬接洽海軍

▲商請再派艦隊援鄂

[illegible]務、現海軍總長杜錫珪、於日前因[illegible]鄭寶菁（[illegible]艦長）南下、分赴甯滬接洽海陸[illegible]、鄭復[illegible]晉京、現杜氏因國觀形勢緊張[illegible]派鄭寶菁南下、鄭已於前日抵甯、[illegible]晚附滬甯夜車來滬、已於昨早六時半抵[illegible]海軍總司令楊樹莊商議艦隊援鄂及入[illegible]、又一報告、駐滬高昌廟海軍總司令楊樹莊[illegible]一帶外、尚有留滬軍艦五艘、(一)建威砲艦、(二)[illegible]永警廳）均停泊高昌廟江邊碼頭、(三)湖[illegible]艦現修葺、俟修竣後、即將奉命駛往長江援[illegible]

[illegible]

⊙和平運動

▲團體代表今日赴甯　國民社云、[illegible]五省和平代表、昨日午後、在全浙公會商議出發日期、褚輔成氏已於昨日由杭返滬、報告許世英氏來函、推[illegible]定今次由商皖省代表[illegible]今日午後[illegible]明晨趕赴南京、[illegible]輪赴漢、[illegible]因[illegible]會議決[illegible]、提議如左、(一)從速召集[illegible]滬上各團體開和平大會、消弭戰禍、[illegible]

▲昨晚由杭返滬[illegible]褚輔成[illegible]昨晚[illegible]江蘇特派交涉公署[illegible]科長王[illegible]偕同[illegible]領事署人員、在站歡迎、今日並赴碼頭歡送、

[illegible]

⊙今日引翔鄉賽馬之預測

▲第一次、(一)非利克司Felix.(二)來聯Lightning.(三)小韃子Little Tartar.

▲第二次、(一)地安門Refreshment.(二)勃納潑分司Black Prince.(三)息加利Shikara.

▲第三次、(一)波康Zircon(二)西山門Management(三)柏得勝瑪克Quotation Mark.

▲第四次(一)阿克來阿克司Xerxes.(二)高葛Gog.(三)瑞安茶Soynon Tea.

▲第五次(一)廣西Kwangse.(二)遠東Far Eastern.(三)沙辣對Solar Day.

▲第六次(一)錦江春Friendship II.(二)威必Waxbill(三)卜克臘脫Baccarat.

▲第七次(一)喬大雞Joyful.(二)太流司Taurus.(三)樂雞Joy Rider.

▲第八次、(一)品麥商Pin Money.(二)自聽門Brabman.(三)金羅西格Generosity.

▲第九次(一)永中門Department.(二)廣東Kwangtung.(三)克司敦騰Christendom.

▲第十次、(一)巧七勝Churchdom.(二)小臘納丁司帶Scintillating Star(三)亨利愛世Henry II.

⊙昨日江灣賽馬之成績

第一次（老馬）　[illegible]法郎

馬名	騎師	磅	馬位
(一)蘇日Sultan	匹克	153	421
(二)愛懷歎浦Allienship	佛立侍	153	530
(三)凡伽特Vanguard	得力加	165	161

頭馬勝四乘至三馬相距十碼

（獨贏）五百(一)八張[illegible]十一元四角

（馬位）(一)十元八角(二)九元六角(三)二十元[illegible]角

（位彩）(一)二四九號一千五百四十元(二)一一〇號四百四十元(三)二九三號二百二十元

（副彩）八張各得洋十元號碼如下(一)二二一六(一)二〇七(一)三九四(一)七三[illegible](一)四四五(一)二二八(一)二六四(一)二八〇

第二次（[illegible]）賽一里又四分之一
㊀紹州Shalow [illegible] 163 969
㊁濮令司潑兒勃Prince Parlbert [illegible] 155 649
㊂阿七里司Achilles [illegible] 143 934
時間二·四一·二最後二法郎三三· 一頭馬勝二乘二三
馬相距一乘半
（獨贏）五百六十四張二十二元二角
（馬位）㊀九元㊁十一元六角㊂二十元
（搖彩）㊀四一二號一千七百十五元㊁六〇〇號四百九十元㊂二一〇號二百四十五元
（副彩）九張各得洋十元號碼如下㊀一五八㊁三四一㊂三五五㊃三四四㊄一九五㊅一六九㊆六〇八㊇六㊈二三二

第三次（搖會馬）賽四分之三里
㊀瑞安梯Sonyon Tea 麥 邊 149 530
㊁恩太爺Entire 大拉司 165 1366
㊂果爾明Gold Mine 馬 勒 157 641
時間一·三二最後二法郎三一·三 頭馬勝一乘半二三馬相距一乘半
（獨贏）三百〇七張五十二元四角
（馬位）㊀十一元㊁七元五角㊂十元
（搖彩）㊀六六八號一千九百四十六元㊁六二八號五百五十六元㊂六六四號二百七十八元
（副彩）八張各得洋十元號碼如下㊀四一五㊁五〇八㊂六三七㊃六三三㊄三四五㊅一一㊆六七六㊇五三五

第四次（大馬）賽一里
㊀蒙果利亞Mongolia 黃清源 163 1238
㊁牡丹春Leadership 黃 賢 168 1310
㊂牛平大利Sunbeam Dahlia 美 登 163 754
時間二·〇三·三最後二法郎三〇 頭馬勝四乘二三馬相距四乘
（獨贏）九百九十六張十六元七角
（馬位）㊀六元三角㊁六元二角㊂七元二角
（搖彩）㊀二一三號二千二百九十一元二角㊁四一八[illegible]
（副彩）六張各得洋十元號碼如下㊀四八一㊁七九八㊂[illegible]

第五次（本年新馬）賽四分之三里
㊀開不萬能子CapeVerdeIsland 美 登 160 2021
㊁天寶門Bombardment 劉順德 158 1084
㊂嘉福Joyful 恩卡業沙 159 653
時間一·二〇·一最後二法郎三一· 四頭馬勝二乘二三馬相距四分之三乘
（獨贏）二千四百二十二張八元六角
（馬位）㊀五元四角㊁六元三角㊂七元八角
（搖彩）㊀一五三號二千二百七十九元二角㊁二〇七號六百五十一元二角㊂四七一號三百二十五元六角
（副彩）十張各得洋十元號碼如下㊀一一四㊁八〇八㊂六五五㊃一七五㊄七九七㊅六五〇㊆二一〇㊇四九三㊈八三五㊉一四一

第六次（老馬）賽一里又四分之一
㊀發斯文巧First Venture 恩卡業沙 163 673
㊁杏花春Fellowship 宋立峯 163 403
㊂神武門Announcement 劉順德 165 1346
時間二·四四·三最後二法郎二九· 二頭二馬並馬三馬相距三乘
（獨贏）五百六十四張十八元八角㊁五百張二十元六角
（馬位）㊀十元九角㊁十五元㊂七元九角
（搖彩）㊀七二〇號二千六百四十六元㊀一六一號二千六百四十六元㊂四七一號五百八十八元
（副彩）六張各得洋二十元號碼如下㊀三四八㊁二八四㊂一三八㊃四七五㊄八四四㊅四六

第七次（搖會馬）賽一里又四分之一
㊀不立的拉Pretty Light 馬 勒 160 1161
㊁高麗勿老Couliflower 海石林 157 107
㊂密摩色倍爾Mimosa Bell 大拉司 163 1563
時間二·四七·三最後二法郎三六· 四頭馬勝二乘二三馬相距四乘
（獨贏）一千二百五十五張十四元八角
（馬位）㊀五元六角㊁五元七角㊂五元四角
（搖彩）㊀六八四號二千一百七十元㊁三二七號六百二十元㊂七二七號三百十元
（副彩）四張各得洋十元號碼如下㊀四八七㊁七三二㊂六八〇㊃二三三

第八次（本年新馬）賽一里又四分之一
㊀地物倫別林The Bramblings 大拉司 155 637
㊁阿力司士分Aristophanes 麥 邊 147 825
㊂識利文Three One 美 登 163 1278
時間二·四三·一最後二法郎三〇 頭馬勝四分之三乘二三馬相距二乘
（獨贏）七百十九張三十四元一角
（馬位）㊀七元九角㊁九元㊂五元七角
（搖彩）㊀五九三號二千一百四十七元六角㊁七五一號六百十三元六角㊂五三〇號三百〇六元八角
（副彩）六張各得洋十元號碼如下㊀五七五㊁五八二㊂一三五㊃三四九㊄六四九㊅二〇三

第九次（老馬）拍賣 賽一里
㊀青海Chinghai 畢 清 145 573
㊁會司登馬Western Moor 美 登 145 389
㊂龍華Loong Wa 童振遠 144 123
時間二·〇六·二最後二法郎三一· 一頭馬勝四分之三乘二三馬相距半乘
（獨贏）五百五十張二十七元七角
（馬位）㊀十二元八角㊁十六元五角㊂二十四元六角
（搖彩）㊀三七一號二千一百九十二元四角㊁四六〇號六百二十六元四角㊂三五四號三百十三元二角
（副彩）十六張各得洋十元號碼如下[illegible]

第十次（大馬）賽一里半
㊀鹿尼蘇格蘭BonnieScotland 大拉司 166 97
㊁潑分司阿爾太Prince Altai 麥 邊 163
二匹馬入賽無三馬
時間三·一九·一最後二法郎二〇· 四頭馬勝三乘
（獨贏）四百六十六張六元四角
（馬位）六元四角
（搖彩）㊀二六二號二千三百七十六元㊁五號七百九十二元

◉縣商會調解皮鞋業涉訟案

上海縣商會以皮鞋公會與公所涉訟一案、特函當時組織公會之介紹人潘說民、請共同調解、原函云、本年九月十四日准上海縣公署公函、以上海皮鞋公會與滬南皮鞋公所因募捐涉訟、轉交敝會查明具覆、以憑核辦等因到會、查此案皮鞋公會、於民國十一年份入會後、所有請求證明組織公會文件、多由閣下函託敝會辦理、現既發生爭議、控縣請兩飭查、自應雙方查詢、以冀公允、茲定於本月十九日下午三時、邀集雙方當事人公開協商、閣下係當時組織公會之介紹人、亦請屆時蒞臨共同調解、是所至盼、潘君以該會設立之初、創辦人以不諳立案手續、特請其代爲辦理、關分別呈奉部省批准備案後、即經告退、脫離關係、事閱多年、該會內容如何、從未過問、此次與滬南皮鞋公所涉訟爭執、未悉原因、完全隔膜、擬從調解、已復函謝絕、

續訊、上海縣商會爲上海皮鞋業公會與滬南市皮鞋業公所涉訟一案、已訂今日開會、知照華豐皮鞋廠沈從周爲與皮鞋店周瑞生等屆時列席、以便討論解決方針、

◉滬南商界催舖洩水溝筒

▲函請市公所舖設

國聞通信社云、滬南十六路商界聯合會、昨日下午七時開會、到二十餘人、陳文彬起謂頃據本路各商號廠家呼籲、因秋雨連綿、積水沒膝、損失頗鉅、良由陸家浜河道填平、水道壅滯之故、應議救濟辦法、公決函致市公所、請速設法、以弭後患、通過而散、

◉各團體爲陳阿堂案之會議

吳凱聲律師爲陳阿堂案日兒手解往長崎行將審判、特於前晚（十七）八時、邀各團體開會討論、到各路商界總聯合會、浦東同人會、法租界商界聯合會、新聞學會等團體、及死者家族等、由翁國勳主席、首由翁報告交涉署致吳律師函、次郎培因謂商總聯會對是案、始終主張以前原議、反對日本法庭審理此案、吳律師謂此案關係重大、如長崎開審、而原告等不到、日本法庭因之隔閡、審判或不能使我人滿意、殊非善策、末張橫海童理璋等均有發言、結果以公團對是案始終維持原議、反對兒手解往日本審理、致陳阿堂家屬延律師至日本辦理、此乃私訴、各公團未便干預、且或可從經濟方面援助云、議至十一時散會、（大中社）

◉旅美芝加哥華僑狀況

▲留美學生回國之所述

東南通信社云、留美芝加哥大學、本屆畢業生李恩科·劉意新·劉崇樂·馬鑑·勞啟祥·郝坤·徐英·楊欣然·徐恩培·陳天義·陳章·陳步高·宋啟懷·張元枚·馮學剛·黃君等十七人、於前日乘郵船抵滬、記者於友人處晤勞啟祥君、叩以我國華僑在加之狀況、據勞君云、華僑在該處者共有七千餘人、美政府待遇尚好、然對于進口華人、除學生商人外、其餘工人小商人每歲祇可進口一百人、小商人多業中國菜館及洗衣作、芝加哥共有中國小菜館百餘家、營業非常發達、除華人外、美人喜食中國菜者頗多、洗衣作華人以手工、美人用機器、機器洗衣易於破壞、故華人之手工洗衣、生涯獨盛、且富有愛國心、對國內公衆事業、無不盡力贊助、去年五卅案發生後、該處華僑亦援助各處罷工費、爲數頗鉅、惟智識幼稚、工餘後非吃煙賭錢、即入秦樓楚館、芝加哥中國青年會、中國國民黨支部、對華僑智識、竭力提倡、已開辦夜校、組織公共娛樂場等、務使彼等享受高尚學識、及除不良習慣、惜範圍太小、未能普及、同人等此次回國、擬呈請政府設立僑民養成所、授以應有之智識、使將來增進華僑地位云、

◉國[illegible]

▲國民拒毒會、[illegible]拒毒運動週第五日「婦女日」之[illegible]全國拒毒運動週第五日「婦女日」[illegible]、其用意在使一般婦女[illegible]鴉片[illegible]害、家庭首遭其殃、爲婦女界所不可忽視、[illegible]國禁酒運動之成功、以婦女界之毅力與決心居功於多、一旦我國之婦女界、亦羣起拒毒、不讓美洲婦女專美於前、（甲）（演講大會）各地籌備會、於是日擇公共會所、舉行婦女拒毒演講大會、約請當地婦女界領袖、到會演講「拒毒運動」、或「婦女界對於拒毒之責任」等問題、請全城婦女界赴會聽講、並請婦女團體或女學校學生唱拒毒歌、表演拒毒戲劇、以促婦女界之覺悟、（乙）（勸導團）各地婦女界可結合同志組、成家庭拒毒勸導團、分隊到煙徒之家挨戶勸告、婦女無禁阻其丈夫子女吸食鴉片、荷婦女染有煙癮、尤當從速戒絕、（丙）（[illegible]運動）各地婦女界及各女校學生、應聯絡一致、組成團體、立志不嫁吸食鴉片嗎啡者、以作消極之抵制、而移社會之風氣、（丁）（銷燬煙具團）各地婦女組成團體、仿照美國婦女禁酒運動破壞酒具酒桶辦法、組成銷燬煙具團、凡家中有吸鴉片煙者、即取煙具銷燬之、以示決心、

▲藥業友誼會　藥業友誼會以節屆中秋、聞各藥店有大批更動職員、深恐被裁之後、一時難以安插、致各職員生計發生問題、或致釀成意外、昨特致函和義堂信義堂及各店主、慨陳積俗之弊害、請勿多加更動、

▲華洋布業公會　華洋布業職員公會前晚八時、執行委員開會、到二十八人、議決案如下、㊀徵求會員、規定總分數爲二千分、日期一月、組織二十隊、每隊二十八人、每隊徵求五十分、㊁創辦工業廠以謀會務發展、廠名「寶生」、股本定三千元、分三百股、當場由各委員分認一百七十餘股、關於集股手續、以及一切進行辦法、下次續行討論、

▲儉德儲蓄會　儉德儲蓄會紀念遊藝大會、昨日（星期五）已屆第七日、各項遊藝、除該會固有之遊藝如歌劇外、三一樂羣國樂今樂新樂西樂崑劇等外、另有明德小學之麻雀小孩、瀾漫天真、歌聲嘹亮、愛國女學之蜜蜂舞、[illegible]、琵琶獨奏、曲名滿城風雨、朱織雲之幻術、寧波同鄉會之第二公學兒童舞、[illegible]、觀衆甚盛、幸皆預先定座、依次入座、故秩序甚佳、

▲新聞學會　新聞學會、已於最近委員會議決、定在陰曆八月十五日下午一時起、假[illegible]馬路[illegible]開選舉大會、並推定黃心勉·程本海·黃翠英·錢伯涵·翁谷惠等籌備、茲悉是日哈佛大學李松泉博士、及新自南洋回滬陶君武大力士、均應該會之請、准到會各表演技術、以助餘興、一切該會各籌備員刻正在籌備其他一切、爲徵集會員、發展會務起見、會員入會費均於本年始計算、各委員已擔任發、作爲捐措、是晚（中秋夜）並有會員黃花淡、李均偉女士等發起賞月會、地點在法租界顧家[illegible]、加入者可於是日會畢後向主席處報名、

▲工程學會　中國工程學會、今年新職員已於北京年會中選出、舊職員準備結束交卸、故於十六日晚在新新酒樓召集董事部及新職員會商、到者爲董事吳承洛·張貽志·薛次莘等、[illegible]職員會長徐佩璜、副會長[illegible]、書記徐名材·周琦·會計[illegible]、[illegible]、當時議決[illegible]、並舉吳承洛徐佩[illegible]代表全體面洽、昨[illegible]李君已允就職、訂今晚在[illegible]席、議詢各事[illegible]、即日可[illegible]

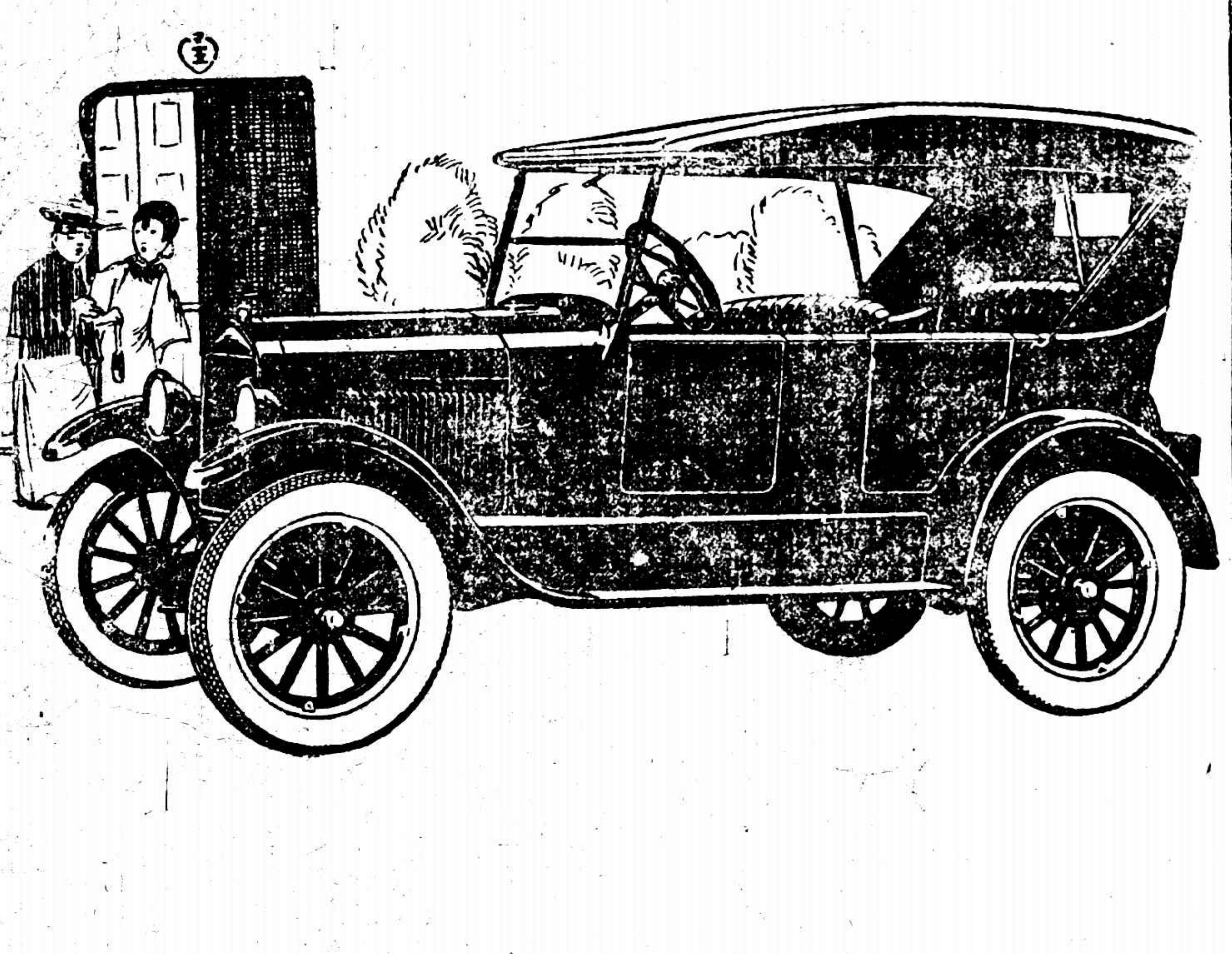

Ford

福特五座蓬車
確十分有價值
福特新式改良蓬車處處爲主顧著想以增高其價值
座位容納五人綽綽有餘行駛穩快費用最省駕駛極其容易雖行長途不覺勞苦
車身姿勢美麗悅目顏色則有砵紅墨綠與深灰三種以供採擇
定價最爲公道祇
銀七百六十兩
如裝 自動撑達加銀一百兩 汽球胎加銀四十兩
獨家經理
上海美通汽車公司
愛多亞路西藏路轉角　電話中央三八〇四號

Ford Motor Company
Detroit, U.S.A.

⊙盧香亭夫人過滬返杭

盧香亭之夫人及眷屬等、日前隨盧赴寗、茲悉盧夫人於前夜由寗隨帶護兵使人行李等、由寗乘坐滬甯路夜快車於昨晨抵滬、即於下午一時三十分由北站附掛由滬開杭之八號中快車返杭、

⊙縣議事會昨開審查會

上海縣議事會、前日下午續開常會、出席十九人、議決縣知事交議實業廳令整理農場加籌經費請查案議復案一件、經三讀會全體通過、交財政審查會併入十五年度預算案內詳細審查、昨日下午、該會續開全體審查會、各審查員陸續到會、由審查會長莫錫綸、將十五年度預算全總、統盤詳加審核其收支之欵、能否適合全部、有無增減、因分册較多、未及查竣、即行散會、定星期一繼續審查、

⊙路局令警務處改訂名稱

滬甯滬杭甬兩路鐵路管理局局長任傳榜、昨令兩路各段警務處段長文、以跟車偵探員改爲隨車防護專員、教練員稽查員改爲防護專員、兩路警務總稽查盧寶山改爲防護督察員、其路警改爲護路隊、准於本月二十日起實行改編、

⊙川沙清鄉分局函請另發印花

▲二角五分以下之稅票換貼槍械執照

川沙縣知事兼清鄉分局主任嚴森、爲領槍械執照粘貼印花一事、特函松太清鄉專局略云、案奉江蘇全省清鄉公署訓令內開、案查清查槍械規則第十一條、凡正式立案法定團體學校公司、請領槍械執照、應呈由本公署令行該管專局分局、派員查明槍械種類號碼數目呈核、除領總照外、仍須每槍請領執照一紙、此項印花稅、可由本公署酌量核減等情、現由本公署規定、凡所有法定團體公司學校保衛團等、請領槍械執照、一律依照清查槍械規則第四條、減去五成、實貼印花五成、(例如應貼印花一元者則實貼半元)至印花票價、以實貼爲準、如數繳價、不得再請核減、除分令外、仰該分局轉飭所屬各法定團體公司學校、一體知照、此令等因、奉此、查清查槍械規則第四條規定、凡九響單響毛瑟並舊式各種槍枝、達蓬手槍、各繳印花稅五角、今奉減去五成、則減繳爲二角五分、惟前准貴專局所發印花稅票、僅有一元五角二種、應請添發二角五分以下印花稅票、以資應用、除轉行外、相應函請察照、希即添發爲荷、

⊙婦人指控詐欺取財候查明再核

婦人席林氏・呂張氏・周裘氏・陳胡氏等、同延巴和達商律師、代表投法公堂控法商電車公司職員馬金棠、詐欺取財一案、昨又傳訊、先由原告席林氏等代表律師稱、被告等前以友朋名義、屢向原告借取洋銀、爲數甚巨、惟原告等對於被告之友、並不相識、全憑被告一人担保、所有利息、按月付清、詎至本年、利息分文不付、本數亦不理措、向索非惟不理反敢登報、稱本人向不代人担保、今有報紙可證、且登報後又復遷避、嗣後查得伊在電車公司服務、故此投案起訴、求請訊究外、並請追還欠欵、被告馬金棠稱、始終未代朋友向原告借欵、且與原告等素不相識、並延律師代辯、中西官以兩造各執、着令退去、聽候查明再核、

教育界消息

⊙省教育會幹事會紀

江蘇省教育會前日幹事員常會、議決事件、㈠提議招待美國大學旅行團辦法、議公推阮介蕃朱經農朱少屛籌劃招待事宜、㈡理科研究會來函、報告大會情形、附到致教育廳函一件、請裁決轉達、議依據研究會通則第四條、轉教育廳、請酌奪辦理、㈢中華職業教育社來函、組織經濟狀況調查會、請本會加入、議函復加入、公推程稚秋趙師復爲代表、㈣中華教育改進社來函、附到關於日本對支文化事業宣言、及致江庸電、請一致主張、議宣言書主張已與本會意見適合、即通告教育同人、報告事件、㈠報告江蘇教育廳復函美術研究會請設藝術科指導員案、俟經費稍裕、再行報告、㈡報告同濟大學校董會來函、選送免費生委員會、請擴充江蘇免費生額爲十名、已議決照辦、㈢報告奉天河南省教育會均通知推定出席本屆全國教育會聯合會代表、㈣報告吉林省教育會庚欵董事會函知組織成立、

⊙培明女中添設預科

培明女子中學暨國文、英文各專科及附屬完全小學校已於前週上課、茲該校又添設國文英文二專科預科、俾程度較低學生得享入學機會、

⊙旅滬贛學生謀團結

▲發起江西旅滬學生會

本埠上海大學上海藝大東亞體專籍學生羅醒劉家聚陳冰向錫焓王振華羅萬等、因來滬散居各校之同學、不下數百人、發起組織江西旅滬學生會、於昨日(十八)發出通告、至各校同鄉定今日下午開籌備大會、討論一切進行事宜、閱爲便利同鄉接洽起見、暫時通訊可由上海大學羅醒君轉交、

⊙紗緞校友滬會消息

蘇州紗緞學校旅滬學生校友會、自民十組織以來、會務尙佳、刻悉該會秋季常會、已定中秋舉行、本屆常會、已推徐永善・范方勳・陳元逵・鄒承華・李詩讚・汪志蘭・葉昌培・欽酣揚・宋鴻祥・溫慎棠等十八人籌備、

⊙家事教育之講演

家庭日新會爲注意家庭教育及家庭經驗起見、每次常會、必有此種家事問題之講演、上星期請趙師復君王叔懿女士講演家事教育問題、今日下午三時在城內凝和路舉行常會、由洪府揚殿揚昆仲値會、訂請陸費伯鴻項松茂二君到會講演家庭問題、賅並請沈信卿黃任之提出研究問題、共同討論、

⊙教育研究會開會日期

上海縣小學教育研究會、昨致縣立各學校通告云、九月十二日本會開研究會時、提議本學期開會日期、當經議決、照原定章程、每月開普通研究會一次、會期每月第一星期日、如有事故、星期順延、會期表仍印送各校分科研究會臨時酌定、茲即列普通研究會期如下、十月十七日(陰歷九月十一日、)十一月七日(陰歷十月初三日、)十二月五日(陰歷十一月初一日、)十六年一月九日(陰歷十二月初六日、)開會地點在尙文路縣教育局、如有變更、臨時通告、

⊙暨南擴充校舍

▲新宿舍落成　今夏開始建築之新寄宿舍、業已告成、全舍計長一百四十四尺、寬四十五尺、上下兩層共分臥室四十八間、容學生二百餘人、但今秋暨南學生增加約二百人、新宿舍業已住滿、明春必須再建宿舍一座、以備秋間應用、▲圖書館即行興工　暨南教職員及學生於夏間發起募捐建築圖書館一座、現已收得之捐欵已達萬餘圓、現正加募五六千圓、期於一月內竣事、同時舉出圖書館建築委員會五人、勘定地點、打成圖樣、定於日內招工投標、即行興築、限定年內竣工、全館計長一百四十尺、寬二十六尺、亦分上下二層、上層全作圖書室及書庫、同時可容一百二十人、下層分作閱報室教員室及講室、

體育組

⊙上海足球聯合會昨日開會記

上海足球聯合會、經體育協進會召集、昨日下午三時、在天文台路體育協進會開各隊代表會議、到會者、有沈嗣良、(協進會)余衡之、(樂華即勁華)程貽澤、(三育)吳邦偉、(光華)李惠堂、黃炳坤、(復旦大學)奚旭、(復中)郁蘊琳、(羣進)李植仁、(南洋中)徐樂、(安迪生公司)梁文棟、(嶺南體育會)馮健維、(南方附中)梁官松、(暨南)官紀良、(浦東)顧士清、(徐滙)嚴志良、(曹家渡商業)於丹忱、(合羣)薛聿瀧、(震旦)等二十餘人、由沈嗣良主席、略謂諸君今日均能撥冗出席開會、足見諸君對於體育之熱忱、但在討論正文以前、有數言不能不爲諸君等告者、上海足球聯合會、自去年成立後、加入比賽者、固頗形踴躍、但至後段時有棄權比賽及攻擊裁判員各種情形、此殊非吾儕提倡體育之所願望、及遊戲者應有之精神、諸君身爲體育界領袖、同抱革進體育、發揮正大游戲之精神爲目的、務希協助進行、使以上兩種弊病、再不發生於今年、則本會幸甚、亦即我中華體育前途之幸也、次即討論各種事件、茲將議決者、錄之如下、㈠報名　十月九日晚八時截止報名、報名單格式、由聯合會決定、㈡比賽　十月十六日開始比賽、分甲乙兩組、用單週周比賽法 (Single round robin) ㈢計分法　凡比賽勝者得兩分、負者得〇分、勝負不分、則各得一分、至比賽結果、分數最多者爲錦標、如分數相同情形、則尙須決賽、再定錦標、㈣委員會　推舉中立者組織一委員會、解決本會一切疑難問題、㈤裁判員　由聯合會指派、各隊不得有異言、且對於各種判決須服從、㈥棄權比賽　今年聯合會會中、如有棄權比賽等情、須予以相當處置、其方法日後再論、

⊙萬國運動會之中華預選

▲報名加入預選者五十八人

萬國運動會、中國預選會一則、已迭誌本報、茲探悉體育協進會方面、自報名截止期發表後、各方報名者、頗形踴躍、昨日下午八時截止、查其有陳啟東・黃炳坤・鍾連基・李威年・卞鳳年・趙履遠・陸鏡思・陳虞添・戴麟經・逢明・沈昆南・魏光壽・蘇炳泰・第五十八人、據記者個人意見、此次中華方面、頗有錦標希望、

⊙網球會會內比賽

▲第二組單人複賽唐露泉勝

昨日中華網球會會內比賽、舉行第二組單人複賽、與賽者爲唐露泉對胡沛然、結果唐露泉以六局對一局、六局對二局、六局對二局、連勝三盤、今日上午十時、該會有馬德泰與周學田對胡浩然與陳華榦之雙人複賽、

⊙扭控通知失妻候傳人證訊核

住居太陽廟之皇甫人劉寶玉、前日扭姜桂木史仲孝至四區控稱、今年正月浼媒娶同鄉史興樓之女爲室、本月初八忽然失蹤、四尋無着、今據姜等通知、謂民妻現在楊樹浦穀姓家、索洋百元、方允送還請究、嘗經劉署長質訊之下、姜供日前在楊樹浦遇見甥女、(即史興樓之女)據云伊父先將伊許配姓、後又嫁劉爲室、日前由顧偕父將伊帶至顧家、伊實不願、因託民通知劉姓、償還顧之聘禮、俾伊可隨劉過活等語、奉判還押、候傳史顧等到案再行訊辦、

⊙汽車碾斃男孩案候車務公堂訊理

新新公司運貨汽車夫周雲生、前在昆明路開駛汽車不愼、撞倒十二歲男孩杜恆玉、碾傷要害斃命、經中西官驗訊在案、昨由包探金養吾將肇禍之汽車夫周雲生拘解公堂、經中日官略訊一過、判周押候廿三號車務公堂訊核、

⊙汽車撞傷女孩拘押候辦

南京婦人張陶氏、住大統路、有五歲女孩名小毛頭、前日在門前戲玩、被海門人陳連生所駕之汽車撞倒於地、碾傷左腿、由崗警拘入四區、押候訊辦、受傷小孩送醫院療治、

⊙西人控騙藥品分別押釋

四川路一百十二號之德洋行西人派克、在總巡捕房指控甬人朱逸梅・南京人芮文炳、於九月二・八・十・等日、用欺詐手段、騙取値洋一千四百十七元之生殖靈藥品、當派探張金龍與西探白勃助、將朱芮兩人先後拘獲、帶入捕房、准各交一千五百元保出、昨晨傳訊、據原告律師稱被騙情形、請之朱延律師到堂代辯、而芮則否認所控、中西官核供、以朱之控案證據確實、判押西牢九個月、芮證據不足、着即開釋、

⊙水警隊員違法革退

江蘇水警廳偵緝隊隊員丁登雲、因賄匪誣良爲盜、並稱違法行爲、經沈廳長查明屬實、於昨日佈諭、將丁革退、並令行該隊長查照、

⊙警廳協緝兩案逸犯

▲西蘇州路命案　▲黃渡鎭之流氓

淞滬警察廳昨日通令南北各局署所隊文曰、案准上海總巡捕房總稽查處函開、照得西歷一千九百廿六年八月廿五號、有人在西蘇州路上犯有用槍擊斃施和尙、意圖謀殺施龍卿及擊傷張小妹等案、爲此合行懸賞通緝、仰諸色人等一體知悉、如有人能將關係該案兇手全數拿獲、或通風報信、因而拿獲訊實者、當經給予賞洋五百元、須至賞格者等因、准此、除分行外、合行訓令、仰該局署所隊即便遵照、督率所屬認眞協緝是案兇犯、務期弋獲解廳、以便訊轉歸案法辦、▲黃渡鎭之流氓　淞滬警察廳昨准淞滬軍總司令部駐滬軍法處函開、案查嘉定青浦二縣毘連之黃渡鎭流氓李阿三・張阿二・張阿六三名、迭經查明串日在鎭蠻蹻詐販、無惡不作、現在張阿二張阿六二名、已由青浦縣緝獲解處、依律懲辦、惟李阿三一名、在逃未獲、除分函通緝外、相應函請貴廳長查照、希飭屬一體嚴緝、俾獲解究、

⊙扭控抗捐照繳免罰

泰縣人薦小五子、住閘北共和新路、業電燈工匠、前日被淞滬商埠公署收捐員陳仲鳴扭入四區控告抗捐、經劉署長訊問之下、薦供收捐人到來、適家中無錢、因囑其稍待、容典質衣服照付、詎伊不允、致被逆案云云、奉判着薦照章繳捐洋一元二角、免罰完案、

⊙拐賣少婦各押西牢

皖人廖良中、前在無錫地方、誘拐十七歲少婦顧王氏來滬、串同俞明鏡販賣、案發被包探侯阿寶拘解公堂、歷經訊押候核在案、昨由公堂復訊、中日官判案押西牢二年、俞押一年、顧王氏交其親戚牛七妹領回原籍、

⊙竊案二起併誌

▲婦人攫竊　揚州婦人蔣張氏、家住鴨綠路一百廿一號、昨日在虹口菜場攫竊某西婦身畔儲有銀洋四元小洋廿六角之皮夾一只、被包探陳維坤與五百九十六號華捕查見、將氏連贓拘入虹口捕房、送廨暫押、候解送公堂請辦、

⊙商場消息

▲串竊呢貨　錫人常樹友・王永浩・曹樹森・昨日串同在西華德路二百卅三四號恆豐祥洋貨店內、用對買手段、竊取値洋三十元之青嗶嘰四丈、被主店沈菊生瞥見、鳴由包探馬孝治與二百六十七號俄捕、將常等三名拘獲、連贓帶入虹口捕房、押候解究、

▲新新公司　新新公司由羅十起減價三週・益謹各報・茲聞樓下帽子部選到美國新貨呢帽絨帽・每頂由十四元二角半至二十七元半不等・洋酒部又到法國金三星白蘭地每瓶減洁九角半・本牌葡萄酒每瓶六角・白玫瑰每元四瓶・一律八折・顧客頗爲擁擠・新到綉花大牙口邊及珠花邊・顏色數十種之多・爲滬上初見新貨・女界用以作衛袍邊・極爲美觀・又十二元起最摸補花邊每板祗售三元六角・新到老牌蜜蜂牌絨線每磅二元七角半・得意牌絨線每磅二元五角半・

▲大羅天食品公司　南京路雲南路口北首洋房・現改組大羅天食品公司・各項裝修・均已就緒・門面建築・係仿中國宮殿式・極爲美觀・內部佈置亦甚雅潔・用女子招待・且選精通烹飪者爲廚房監督之職・其食品點心有各種饅頭・燒賣・春捲・合子酥・鍋貼・湯麵・炒麵・餛飩・水餃・麵點・餃子・等・及炒飯・生粥・並各色冷盆・素炒・鮮湯・客菜等・一應俱全・聞取價亦不貴・已定於今日正式開幕・

⊙公共公廨訊理民事訟案彙錄

昨晨公共公廨訊理民事訟案、併誌於下、㈠沈廷芳延海德禮律師控彭菊洲邵紀生霸屋不還案、被告由詹紀鳳律師代辯、(堂諭)本案既成冰炭、若再接租合住、勢有不能、本公堂斷令彭菊洲等、於本年陰歷八月底、將房屋遷讓、沈廷芳免收租金一個月、其房內裝修、原有者照式留存、新添者准其拆去、堂費各半分担、㈡陸德昌延楊國樞律師控方寶康不理担保案、(堂諭)被告不到、原告證明欠數屬實、應判令償還洋二百卅六元八角二分、又損失銀五十兩、並自起訴日起至清償日止、按年八釐之利息、堂費被告負担、㈢陸蓮卿控高錫卿欠欵案、(堂諭)被告不到、原告提出證據、應判令償還洋二百五十六元、並自起訴日起、至清償日止、按年八釐之利息及堂費、限被告三日內到案交保、違即飭提、㈣王金弟控袁茂泉離異案、被告代表張嘉惠律師以被告向住華界、不受公堂管轄、應將原告訴狀註銷、請求註銷、㈤婦人奚黃氏聲請執管已故夫奚鶴銘遺產案、(堂諭)准公示報紙、㈥凌復初控魯裕章欠欵案、(堂諭)另案上海啤酒公司與本案頗有關係、是否由檢察處通知、茲既未決、應改期提前辨訊、

⊙天氣報告

徐家滙天文台昨日(十八)下午四時半、預測二十四小時內氣候、天晴多雲、中國沿海風向不穩定、昨日(十八)下午三時前二十四小時內、本埠氣溫、最高八四・二、最低六一・六、去年同日、最高七九・七、最低五八・七、又昨日晴而涼、北風、氣壓如常、前日(十七)全中國氣壓均高、颶風進向東北而抵日本南部、又逼近東京區域、太平洋上之颶風、顯正繼續向西北進行、黃海及東海有猛烈之西北至東北間之風向、中國及台灣天晴、

天蟾舞臺　新江路二馬路口　▲日戲　殺嫂 鎗軍　全部風波亭　大套魔術　▲夜戲　七本陸地行舟　八本天娘大套　勝魔術
第一臺　四馬路大新街口　▲日戲　伐子都　目蓮救母　投軍別窰　黃鶴樓　知馬力　▲夜戲　五本六本天雨花
共舞臺　法租界　今天日戲　金山寺　黃忠十功　打棍出箱　御碑亭　今天夜戲　越虎城　殺女報恩　韓門斬子　玉鐲
大舞臺　三馬路大新街西　▲日戲　本二狸貓換太子　▲夜戲　念九本　三本狸貓換太子
新舞臺　城內九畝地　▲日戲　劉首　環河　瑗代　新天配　▲夜戲　連環　四郎探母　新天配　紅玫瑰
笑舞臺　廣西路寶善路口　▲日戲　逸情老三　▲夜戲　小八老　明星
愛普廬影戲院　今日日夜開映　香閨怨聲
世界大戲院　北四川路寶興路角　電話北五六四　今天日夜開映　落魄驚魂
中美大戲院　光華路　將軍之女
上海大戲院　北四川路虬江路口　古國奇緣
新愛倫影戲院　(海寗路中市)　今天日夜開演　窗前足影
奥迪安大戲院　北四川路　今天日夜開映　下堂婦
恩派亞影戲院　今天日夜開映　歌場魅影
中山大戲院　今天日夜開映　鄉姑娘
萬國影戲院　今天開映　怒髮冲冠　犬吠聲
通俗影戲院　今天日夜開演　滑稽四姊妹　明天開映　將軍之女
卡爾登影戲院　今日日夜開映　誇者幸運
中央大戲院　今天日夜開映　金還記
中華大戲院　今天日夜開映　明星公司出品　未婚妻
卡德大戲院　今天開映　未婚妻
北和影戲院　今天日夜戲　第五六集　黑衣盜　寶蓮　第八九集　俠客報仇
虹口大影戲院　今天日夜開演　上海第一家開映　孤救記
新中央影戲院　今天日夜開映　電影女明星
新世界電影博覽會　今日加映　羅克怕難爲情　上海之夜市　馬介甫　大少爺

商業新聞

⊙金價繼續飛漲

▲因廣幫購買現金

連日金價又趨劇烈上漲、東洋市面、受其影響、隨同見緊、致趨勢愈後愈俏、至其上漲原因、實以廣幫忽有現貨需要、致期標人心、非常激起、無論金業外行、概有買進、晨初開盤價三百五十一兩六錢、毛盤漲至二兩左右、先令揭曉後、價逐步飛漲至三兩餘、在三兩左右、頗多交易、且歷時甚久、至午刻又繼續向上、高至四兩左右、收盤爲三百五十四兩二錢、全日最高價爲五十四兩四錢、最低五十一兩六錢、上落二兩八錢、登帳價格、九十十一月份均三百五十四兩、

⊙洋釐平穩

昨日洋價早市七錢一分九釐一毫二五、午市爲七錢二分九釐三毫七五、交易冷淡、惟以節關已近、洋市人心頗衰、連日客幫江西漢口蕪湖等處、均有少數需要、銀拆早市一錢、午市五分、昨係星期六、出欵有二百餘萬、故晚市鬆動、小洋雙毛爲五錢八分二釐、銅元二百七十九千、

⊙銀價與滙市

昨倫敦銀價未動、掛牌近期二十八辨士一二五、遠期二十八辨士二二五、紐約銀價小一二五、爲六十一元二角五分、倫敦先令大一二五、爲二先令九辨士六二五、滙兌日英未動、爲二先令、英美大〇六二五、爲四元八角五分五、本埠滙市情況、殊見緊張、先令美日滙掛牌均未動、內盤揭價、十二月份先令爲二先令九辨士二五、買價九辨士三一二五、東洋華商稍有購買、全日揭進有百餘萬之譜、價可揭七錢二分〇六二五、按近日東洋之激漲、實係受金價飛升之影響、銀行台灣三井等搨出最巨、華商概爲金業購進、

⊙華商證券交易所昨日市況

昨(九月十八日)各債期貨市況、較前又見減色、即九六交頗平淡、後市益形靜滯、計九六各月期進出、前市約百萬許、後市僅三十餘萬、至其市價、晨初開出、九十兩月期、均較前漲起一元左右、十一月期亦大七八角之間、至午時又復不振、各幫進胃亦薄、漸見鬆軟、結果均略好一四角許、七長近期初開尙堅定、下午收盤疲、較前下降一二角五分、十月期價不動、遠期頗挺、好起角許、整六綫甚堅穩、各月期均又大二角左右、現貨仍極寥落、全日概無做開、統計期貨成交數爲一百六十一萬〇五千元、內九六一百四十萬元、整六十萬〇五千元、七長十萬〇五千元、茲分述於後、

▲七長　七長現貨無市、九月期八十元〇九角、比前市小三角、比前日續降二角半、十月期僅於後市做開、爲八十一元八角、與前日之價相同、十一月期亦祗下午開出、爲八十二元六角、比前日好起一角半、

▲整六　整六現貨無市、九月期爲九十一元七角、比前市略大拿分、較前日續好一角、十月期於下午開出、爲九十二元五角半、亦比前日大一角半、十一月期九十二元五角、比前市回小一角、較前日好起二角半

▲九六　九六現貨、仍未做出、期貨各月期、初開均較前日漲高一元之譜、惟十一月期稍疲、繼即逐漸步鬆、結果九月期爲六十元〇八角半、比前市收盤回小三角半、較前日好起四角、十月期六十一元五角半、比前市亦小三角五分、較前日略大二角、十一月期爲六十二元四角半、較前市降下一角五分、比前日大二角半、

⊙紗市平穩

▲現紗　昨日(星期六)現紗市況、趨勢儘平、實買雙方、咸無急進之意、在節前恐上落甚微也、昨日野雞幫進十六支藍金魚・豐年・藍鳳・寶光・胭脂虎・二十支炮台・豐年・立馬等牌一百二十包・牛莊幫進十六支仙桃・日光・二十支豐年等牌一百餘包・安慶・廈門・江西・內地・寧波等幫進十支帆船・人鐘・十二支天官・十六支雙象・藍鳳・日光・文明・大鴻・二十支立馬・四十二支鶴鹿等牌二百餘包、實價小二錢五至五錢、嶺倫廠開出十二支天官五包、價一百三十六兩五錢、扣佣現貨、茲列市價如下、

十支帆船	一三二・〇〇
又人鐘	一三〇・〇〇
十六支藍金魚	一三七・七五
又仙桃	一四〇・〇〇
至	一四〇・五〇
又雙象	一三八・五〇
又藍鳳	一三七・〇〇
又日光	一三七・二五
又豐年	一三九・五〇
又寶光	一五九・五〇
又胭脂虎	一五十・〇〇
又文明	一五二・五〇
又大鴻	一五三・五〇
二十支人鐘	一五[illegible]・〇〇
又立馬	一五九・〇〇
至	一五三・五〇
又炮台	一四三・九〇
四十二支鶴鹿	二七五・二五

▲期紗　紗布交易所十六支人鐘標準、市勢與人心均閑散、市面傾向、覺得漲跌均可、故買賣觀望、本上午

小時報

第三千二百五十四號

（小）（言）

節期下之金錢　（梧）

今日之世界。本一金錢之世界。而近日以來。金錢勢力尤大張。蓋以中秋節屆。無一人。無一事。不需金錢也。

富厚之家。日來方忙於購備禮物。饋贈親服。更或製新衣以章身。或尋娛樂以快意。其心目中。祇覺佳節之大可歡迎也。至於無產階級中人。固未敢稍事鋪張。然亦必有其勢不可少之支出。已力有所不逮。乃不得不求助於人。于是觀他人之冷面。受他人之白眼。退而自思。安得不遷怒於節之累人耶。

富人。人也。窮人。亦人也。第以金錢之有無。苦樂之懸殊乃若此。金錢之力。誠大矣哉。

小新聞

◉猖狂之匪　（雅耕寄自長沙）

▲鄉人家破人亡

吾鄉湘省寶慶。地處偏僻。且山多田少。素爲匪所盤踞。自沈鴻英部經過後。益爲猖獗。日昨同學某君。由寶慶來校。爲余述及家鄉被匪情形甚詳。爰走筆略誌之。

余（某君自稱下同）到家後。得知家鄉匪風大熾。匪初尚蟄伏山林。僅黑夜出而擄人。繼則撲滅團防。公然駐紮市鎮。滿張旗幟佈告。勢甚洶湧。今日擄此人勒贖若干。明日復擄彼人勒贖若干。其數動以千計。並盡須現洋。以致吾鄉現洋一枚。現可兌銅元十千以上。鄉間金錢。直爲匪類一網打盡矣。

某富翁因解款稍遲。立遭槍斃。匪復將其生殖器割下。擄之手中。遊行街市。婦女無論老幼。既不幸落入彼輩手中。即縛之樹上。任意姦污。未有能倖免者。○他如因被辱而自縊者。自刎者。投水自盡者。更不知有若干。有陳某家。聞風先逃。匪派人至其家。搜尋一空。價值一元以上之物。均被携去。臨去時。復將房屋付之一炬。

一日之晨。余尚熟睡室中。忽聞槍聲。立即逃至近村山中。攀登樹上。但不幸竟被二匪瞥見。余急躍下。向前狂奔。○一彈由余背後飛來。距足部僅寸許。余之不死。實非常僥倖。月前。當道曾調來某軍百餘人。然亦畏匪人數太衆。不敢近前。現鄉中稍有資財者。悉數逃避。貧民因乞食無門。多有附匪者。郵件已數月不通。故鄉人已如聾盲之人。全不知外間之消息云。（2.）

唐生智部下之顧先生　（賀琼）

唐生智坐困衡陽時。北軍進逼甚急。已成四面楚歌之勢。輜重隊已先行。唐頗局促不自安。思欲隨之同走。但意猶未決。唐幕中有顧先生者。爲前清顧學使某之孫。與唐雅相契。公餘之暇。時時以宗教問題。與唐相研究。顧亦曾飽嘗宦海風味。現已致仕多年。性惟嗜佛。對於唐之行軍勝敗。往往爲之推測。而所測多中。故唐頗信任之。至是唐乃復以去留問題商之顧。顧從容謂唐曰。公且遲行。當有好音至。唐遂與顧仍留城中。後歷時未幾。援湘杜軍果至。近郊之唐兵。因援軍已至。勇氣百倍。北軍竟不能禦。唐遂獲大勝。○及取得長沙時。澧醴一帶。已無北軍跡蹤。唐應由湘江鼓輪而下。而顧獨主張。由陸路取道湘鄉爲宜。唐允其請。故唐所統各軍。悉含有佛系色彩。○顧之力爲多也。（2）

小專電

◉北京　某要人擬率大軍南下督戰。但其新如夫人力阻。謂節屆團圓。平民倘圖一家團聚。况在我輩。豈可分離。乃暫緩南行。（1.）

○某要人畢竟英雄氣短。兒女情長。（喃喃）

◉南京　報載靳雲鵬此次奔走。意在組閣。今奉甯巳合作。靳閣巳有產生之望。是靳視奉甯合作之告成。不啻服下一貼安胎藥。（2.）（郁文）

言情小說　情網球（五十）　（潄六山房主人著）

第十回　論袖箭演說心傳　托秦山評量射法

七奶奶喜道。你愛打球。你愛的那一種。○曉嵐道。足球網球。都常常頑的。若講活潑高雅。還是網球比足球有意思些。○七奶奶喜動顏色的道。此處日本公園有網球場。我們幾時去試一試如何。曉嵐點頭道好。正說着。又見一個茶房走進來道。莊總長那裏又有電話來催。說客都齊了。曉嵐聽了。就立起來。胡女士自到邵老太太那裏去。劉曉嵐匆匆的到了達爾文路莊總長公館。巳是高朋滿坐。原來莊總長就是財政總長莊超然。本是東南名士。文章學術。雅有根源。治世理財。更宏經驗。和劉曉嵐感情極好。莊超然佩服劉曉嵐的器識文章。劉曉嵐也欽服莊超然的學術經濟。兩下竟成了莫逆之交。這一番。趙伯瑚沒有就任伯理璽天德的時候。伍中孚再三請他擔任財政總長一席。他情面難却。勉勉強強的擔任下來。把個中秋節的難關度了過去。到了趙伯瑚接任伯理璽天德之後。他明知道趙伯瑚是個渾蛋。要有幾個好人。在他左右。他也未始不能做幾件好事。行幾件惠政。無奈第一個把持政務的。就是嚴小六。第二個是汪玉蘭。第三個就是魯秀峯。把一個趙伯瑚○把得風雨不透。不論什麼事情。不問什麼公事。不管什麼來賓。非走通了他們三個的門路。莫想得到趙伯瑚的面前。汪玉蘭同魯秀峯。一個是伯理璽天德府秘書長。一個是陸軍院長。究竟還顧些面子。比嚴小六好些。惟有嚴小六他本是馬弁。不知道禮義廉恥是什麼東西。真是無事不把持。無錢不需索。弄得外面一個個怨聲載道。趙伯瑚却懵懵懂懂的。一些都不知道。莊總長看着這般現象。料定了趙伯瑚一定失敗。自己不願意和他們混成一起。弄得羊肉沒有吃。倒惹一身臊。委實的犯不上。就不由分說。辭了職。到天津來。靜觀他們的變局。不知後來怎樣。且待下回交代。

玉盤

麗湘閣餘瀋　（陳家慶）

退思盦主人。詩才清麗。絕似吳梅村。猶憶甲子秋暮。伏舟山畔。與諸硯友。信步論詩。○主人所言。均極推崇。良以其學有心得。非侈口妄談者也。前得其題家姑紉湘閣詩草三絕云。（沅湘門第數淸華。如此新詩假謝家。欲向靈均問消息。回風日暮芷蘭斜。）（洞庭西望水連天。楚尾吳頭路幾千。油碧人歸黃歇浦。月明三五照珠鈿。）（筆床書卷費商量。不遺鴛湖冷畫箱。何日瀟湘江上樹。更向淸夢到錢塘。）（乙）

皖垣烟界苦樂不均

（一航自安慶寄）

▲煙土來源之斷絕。　皖垣最行銷之煙土。厥惟自漢口販來之川香。他如雲土。邊土。紅十等。○因價昂至一倍或數倍不等。是以購者甚少。而一般煙土販。○自然羣趨於川香之一途。○不料長江上遊。陡然發生戰事。交通不便。到貨乃日漸稀少。○平時川香。每兩售價一元六角。○戰事發生之初。即已稍漲。○然所漲之數。不過一角或五分而已。豈知警耗傳來。漢陽漢口。相繼爲粵軍所佔領。上遊交通。幾完全斷絕。輪船祇能行抵九江武穴爲止。當然無貨可到。皖垣各土販。祇有王某資本較厚。但存貨亦屬無多。○其他各土販。大都小本經營。○更無存貨之可言。現在來源斷絕。僅有存貨。愈賣愈少。價目之飛漲。竟致早晚不同。最近頂好之川香。頗不多覯。每兩已賣至兩元四五角矣。黑籍中人。咸以上遊交通。不知何日方能恢復。莫不焦灼欲死。○知機者。則趁此減量或戒絕。○說者謂果能從茲戒斷。亦可謂爲大勢所在。實適處此也。

▲香煙畫片之風行。自南洋兄弟煙草公司。發明在某牌香煙盒內。裝有封神榜之畫片後。並大登廣告。謂能湊有一百二十八張。不同樣之畫片。可向該公司換取金表一只。皖垣社會上。始尚不甚注意。月前。該分公司。忽然宣布西門外林豐煙店。積有全套畫片。換得金表一只。遂引起一般人特別注意。且有因畫片關係。向吸他種香煙者。今亦改吸該牌香烟者。更有一般好奇者。其意不在金表。欲得全套一百二十八張。精裱懸掛。與郵票相媲美。○於是畫片之聲。乃不絕於吾人耳鼓矣。各煙店見欲得者衆。[illegible]私行拆換。○市面上所見者。遂皆爲普通畫片。如「姜子牙」等貴重之畫片。香煙盒中。竟求之不得。○予亦曾謀之有日。然所得皆五十號以外之畫片。若五十號以內者。爲數寥寥。幸得友人告以底蘊。始千方百計。託人購買。並仿照他人之辦法。樓列一表。按號之下。如購得時。則隨時填上。俾一覽便知。每天出門。必攜銅元數十枚。作購買畫片之用。現已積得一百二十張。所缺祇八張耳。但此八張。實不易購。特別難得之「姜子牙」。行情之高。已由一千文漲至大洋一元。「通天教主」「哪吒」「龍吉公主」。亦如鳳毛麟角。頗不多覯。每張亦非四五百文不辦。其餘次要之畫片。如「女媧」「紂王」。「黃娘娘」「箕子」「微子」。「比干」「託塔李天王」。「文殊廣法天尊」○「普賢眞人」。「伯邑考」。因市面上求之稍易。價目較低。每張百文或七八十文。即可購得。凡在八十號以外者。可云普通貨。每張亦需一兩枚銅元。○皖垣各煙店。經售該牌香煙。○竟分兩種價錢。連畫片每包銅元十五枚。不要畫片。祇售十四枚。皖垣畫片之風。雖如此盛行。而能得完璧者。僅一林豐。此外則未之聞也。當此時局擾攘。生活艱難之日。乃有人不惜工夫。研究此等閒事。○誠可謂爲好整以暇矣。（1.）

Quaker Oats

上海黃浦灘路二十四號　貿勤洋行經理

德國金船牌啤酒

總經理上海四川路一百念四號泰來洋行

西門子電機廠

SIEMENS CHINA CO.

上海江西路二十四號　電話中央七四五六至七四五九

分行◉天津　北京　漢口　奉天　廣州　香港　哈爾濱　南京　長沙　重慶

◉電機電料◉鋼鐵材料◉各種機器◉承辦工程◉

註冊商標　TELEFUNKEN

德國得力風根式　無線電話　收音機◉聽筒◉喇叭◉眞空管◉　爲全世界最優等出品

德國得力風根式無線電報機無線電話機以及各項副件

愛蘭百利代乳粉

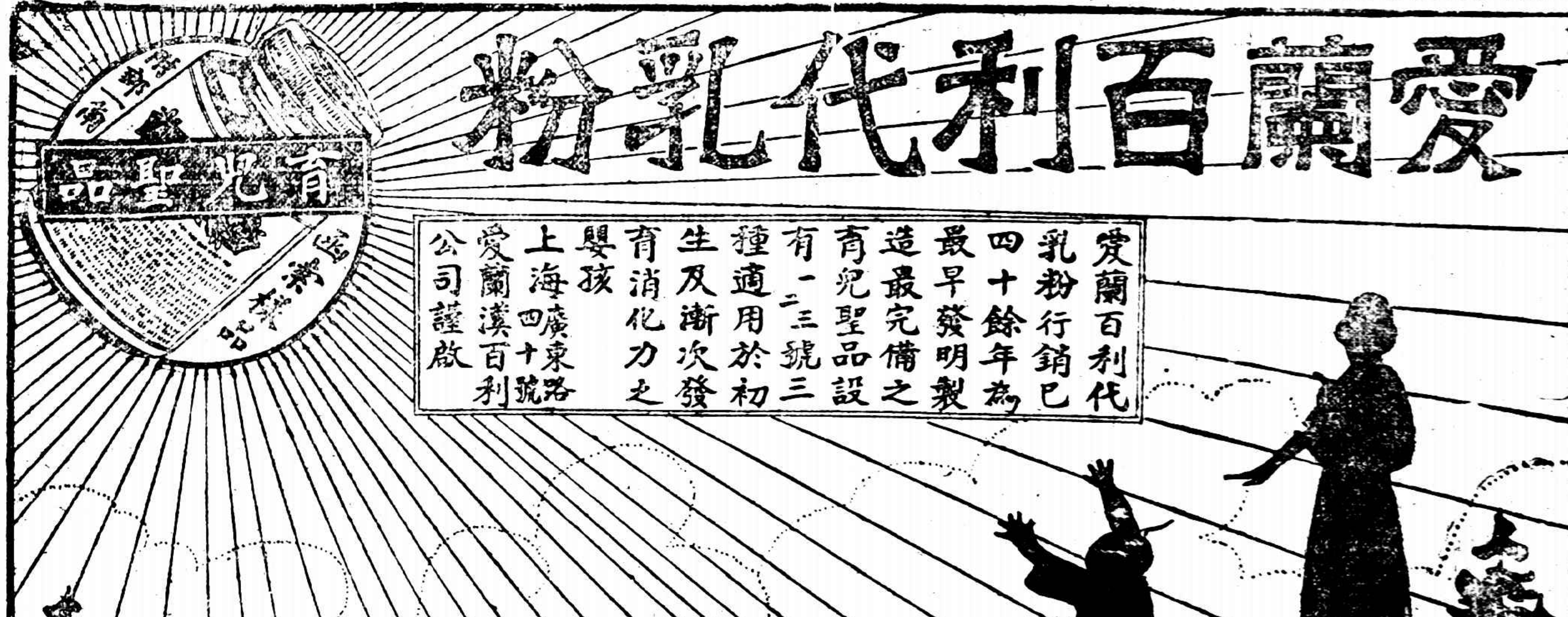

愛蘭百利代乳粉行銷已四十餘年爲最早發明製造最完備之育兒聖品設有一二三號三種適用於初生及漸次發育消化力之嬰孩

上海廣東路四十號　愛蘭漢百利公司謹啓

智利國情演映記

(Myriophylle)

政治學會圖書館。Library of The Political Science Association。為北京新人物溝通東西文化之團體事業。十年前。由顧少川周寄梅胡文甫伍梯雲張君勱嚴鶴琴等發起。經前任外長陸徵祥前任駐華美使芮恩施之贊助。羅致歐美典籍六千種。徵得同志二百五十人。並有西人願隨畢喜功傅理區等任幹事。每年開聯歡會數次。敦聘世界名碩到會演講。本年九月之會。由大理院推事胡文甫君主席。並請智利國立大學教授高爾衛博士Prof. Dr. Jose M. Galvez。演講智利國情。略謂美墨間之可羅納河Colorado River。區劃盎格魯撒克遜之美洲（指北美合衆國）與拉丁之美洲（指中美南美大小二十國）為二部。正猶英法間海峽。為彼歐洲大陸與大不力顛三島間之天然界限。南中北美之文明。皆歐洲之文明。惟北美用英文。屬海洋系。中南美諸國之用拉丁式之西班牙文。乃屬歐洲之大陸系。拉丁美洲二十國之人民。語言宗教。大體相同。惟我智利。有中南美最古之歷史與最精壯之軍人。實足為拉丁系諸國代表。西班牙人到智利。始於西歷紀元一五四一年。其後迭經歷史上之種族戰爭。至十八世紀末。新思想漸進展。十九世紀初期。南美智利秘魯諸邦。相繼離西班牙之統治而宣告獨立。智利人於一八一〇年九月十八日始獨立為民主國。延至一八三三年。公布完善之憲法。其間自一八三一年至一八九一年之六十年。實行總統制。Presidentialism。自一八九一至一九二四年之三十餘年。實行議會制。Paramentarism。自去年起。乃行新式之總統制。總統享大名者。首推強有力之孟德。Montt。次為崇尚自由之巴瑪賽達。Balmaceda。若今大總統菲葉。Don Emiliano Figueroa。則以博學多識聞。去年十二月十三日始就職。此其政治嬗變之概要也。智利擴鹽硝Saltpetre之利。實藏宏富。可供全世界各國二百餘載之需求。鹽硝者。智利國人之金剛鑽也。智利農國。彙產美酒。首都附近。有世界第三位之大銅礦。經濟狀況頗亨裕。惟絲綢衣料等物常欠缺。須由他邦輸入。東亞之中國。與吾智利共太平洋。何弗互相聯絡。攜手而謀交換之利乎。博士並謂智利背山面海。風景之佳。直如美國嘉利福宜州California之金谷Golden Valley。海端千島。四時皆青。與北美乾枯之境迥異。令人聞之。神往不置。博士詞畢。即將所携幻燈影片。次第演映。以博座衆之觀賞焉。最先數片。皆攝取博物院中歐美名家之歷史畫。描寫前人闢草萊任攻戰之艱苦。次及一鷹。智利之國徽也。鷹飛最高。故歐美人取製徽飾。又次為智京聖雅谷Santiago城。西班牙式之古樓屋。簷檻甚低。此外各片。足引人注意者。首為智利山川園林建築之美。(一)翡翠湖。Lago Esmeralda明媚似瑞士之鷺笙湖。Luzernersee。(二)聖露雪Santa Lucia 公園。在首都。園中小丘之巔。有國家戲院。院外樹林中。時作青春男女情話之地。(三)天堂灣Valparaiso之海港。其地於一九〇六年。與舊金山同遭大地震。乃南國之金門。(四)安登山 Anden 聯絡太平洋岸智利國大西洋岸巴西國間之大鐵道。(五)沚蓋Magellan海峽。在智利國與銀國之間。(六)由智利界赴銀界之Aconcagua 山巔。有一基督象。巍峙峯巔。手持十字架。一書所指。平分兩國之界。此像奇偉。舉世所希。於高處昭臨下界。隱示鞏固兩國友愛保障世界和平之意。(七)造幣局。Moneda。乃智利總統府之別名。猶彼北美之有白宮。與東國（即陝國）之有舞館也。(八)智利國會。乃禮拜堂舊址。其中有一段極悲慘之歷史。因在一八六三年禮拜堂焚毀時。會衆斃者二千之多。(九)過息Cousino公園。每年九月十八國慶日。聖雅谷城大學生之遊行及大總統之觀兵式。均在園場舉行。(十)都國比港。Tocopilla 為鹽硝輸向海外之新口岸。其足表見智利之特色者。第一為乘馬用之披肩。Poncho。羊毛所織。厚薄不等。晴可却暑。雨可防濕。寒可蔽風。其物中開一口。套頸而不用鈕。智利多山。乘馬乃其國技。故能有此特種出品。第二為智利鄉間棕樹下習見之儺Cueca舞。拍子緩急隨意。綜觀博士所映影片逾百件。名人像不甚多。除前世紀著名之總統暨今大總統而外。一南美第一大詩家Senorita Lucila Godoy 珂都女士。（別署Gabriela Mistral）斯人今在巴黎。一已故旅法智利富豪聖茉莉君。Federico Santa Maria（聖茉莉非女名。乃其族姓。）遺命捐辦國家大學之現款。約合華幣一百二十五兆。一梅亭君。Medina。家富藏書。悉數捐歸政府。一現任駐華智使納Don Pedro Rivas 氏。即力倡中智間之親善者。曾任聖雅谷國會之外交委員長。座客至此。業已洞悉智利國之山川宮室天產與人物矣。最後數片。更有趣味。一片為德製印刷品。上繪三人。携手並立。而對一村農。致其懇款之忱。一女郎代表燐酸鹽。Phosphat。又一女郎代表鉀Kali。其第三人。乃一健壯有力之男子。代表鹽硝。此謂嘉惠農民之物質。鹽硝之力最大。一片為智利公共衛生協會。Liga Chilena de Higiene Social 之圖標。共分四層。外三層皆渾圓。最內一層。乃一五角之星。星之中藏一幼孩。此以保赤之神。喻智利之前途。其外一層。一女郎向星膜拜。再外一層。一男子事收穫。喻智利之男女同胞。最外一層。下方為智利最大之安登山。環繞向上者。乃滿開紅色鈴蘭Copihue 之大樹。紅色之鈴蘭。智利之國花也。聞博士所演映之影片。已臨行篋遍游全世界。最初則自南美西岸。行抵北美西岸之舊金山。嗣復橫斷北美大陸。歷經倫敦巴黎柏林。暨瑞士丹麥瑞典以達芬蘭。更南下過君士坦丁。進抵埃及之Assuan 再經哥倫布印度香港上海大連抵日本。在日本演講十五次。在高麗大連各數次。終由青島經曲阜至北京。他日尚須南下演講。讀者諸君。須將此報先行收藏。則他日目覩影片。當更饒興趣矣。南美銀國巴西及智利夙稱ABC三大邦。然對中國感情。向惟智利最懇切。近年各國國際會議。按字母先後列席。智利Chili與中國China。尹邢莫辨。形影不相離。其親密之感情。若出諸天造地設。而國際聯合會第四屆大會任主席之長樂Edwards氏。智利報界領袖財神Mercurio 日刊之總理也。博士演講之夕。記者於影幕間。得重瞻豐偉和懌之儀度。益覺喜不自勝矣。（高爾衛教授之近影。及智利公共衛生協會之圖標。均刊于本日畫圖時報之後幅。請參觀之。）

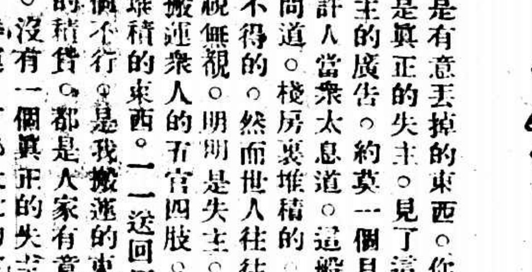

第四期　第三篇

招尋失主（八）

[illegible]

又有缺手缺脚的人。向何許人棧房裏認取手脚。何許人道。你們缺手缺脚。都是身遭不幸。或因害了外症。或因受了意外的飛災。以致肢體殘毀。手脚不全。總而言之。決不是自己有意把手脚丟掉的。凡是有意丟掉的東西。都堆積在我們棧房裡面。不是有意丟掉的東西。你們別向這裏來尋。……原來上門來認領失物的。都不是真正的失主。凡是真正的失主。見了這紙廣告。一些兒沒有感動。宛比沒有失去東西一般。何許人黏着招尋失主的廣告。約莫一個月光景。竟沒有一個真正的失主。上門來認領失物。何許人當衆太息道。這般非同小可的身體上要件。怎麼失主們甘心拋棄。不來認取呢。當下有人問道。棧房裏堆積的。畢竟是甚麼樣東西。何許人道。都是身體上必不可少的要件。萬萬丟掉不得的。然而世人往往輕易丟掉。一經丟掉了。永遠不想收回。我枉自張貼着廣告。失主們熟視無覩。明明是失主。却不肯自認為失主。教我還有什麼法子可想呢。又有人說道。先生既會搬運衆人的五官四肢。又會送回衆人的五官四肢。先生的神通廣大。只須略試法術。把棧房裏堆積的東西。一一送回原主。那麼這四間棧房。便可以積貨一空。豈不是好。何許人搖頭道。那個不行。是我搬運的東西。我可以送回原主。不是我搬運的東西。我便沒法送回原主。棧房裡的積貨。都是大家有意丟掉的。除是本人上門認領。那有旁的法兒可想。現在一月的限期已滿。沒有一個真正的失主上門。料想這四間棧房裡的東西。永遠不能物歸原主。分明豬兒狗兒交了幸運。有卅大批的食料。供他們咀嚼不盡。說罷。太息不已。

▲預告　本報茲為增加讀者及投稿者興趣起見。擬組織一種「懸題徵文會」。預計每一個月舉行一次。由本報擬一有趣味之題。徵求佳作。文體不拘。小說紀實諸文短劇或歌曲均可。會期滿後。由本報選其最佳之作品若干篇。即在餘興欄劃一專欄。逐日披露。詳細辦法。方在擬議中。俟擬就。即在本欄發表。先此預告。

秋窗小記

（劍慈）

注散原精舍詩（下）

金陵復成橋側。有西方寺。寺前舊有渟流。滿蓄汙黛。甚不潔。東口一閘。水漲時。泉活。輙循石流。作寺琤琤。散原復成橋玩月詩云。酒顏迎月白溪痕。曖曖樓闌竭竭魂。複岸一涼梳柳影。閑情雙槳問桃根。低昂燈火容歌接。斷割風光乞餐存。橋畔欷歔聽水地。容尋釣石篆莓苔。末兩句即指此泉。近寺僧大煥廟貌。豢豢得巨資。梳淪泉水。擴為放生池。欲尋昔日遺迹。渺不可得矣。散原有過天津戲贈璞公詩云。酸儒不值一文錢。來訴[illegible]公濺海邊。執袂擎杯無雜語。喜心和淚說彭嫣。彭嫣不獨憐才耳。誰識彭嫣萬劫心。吾友棠棠終付汝。彌天四海為沈吟。璞公為臨江吳彥復。有謂是羅癭公者。誤也。彭嫣則彥復姬人。其逸事予前作碎瑣叢錄。曾略有記述。

小消息

▲上海影戲公司但杜宇導演殷明珠主演之「還金記」新片。情節表演佈景攝法光綫等。均為國產影片中不可多得之傑作。今日起。在中央大戲院連映五日夜。

○○○○

公共會審公廨通告

案據莫應淮律師代表梁逸雲之子已故梁竹坡即管承繼請遺產執此登報通告事特有反對者准如在卅天期內來在聲明異議否案即當給論准則請求辦理此其中華民國十佈五年九月六日

▲□新到德國立除雀斑藥皂　此項藥皂行銷全球功效卓著無論新久雀斑祇須每晨洗面擦之不到半月斑點盡退也每塊二元減售洋一元
▲□西洋象皮衛生月經帶　可用數年之久花鐵盒裝置每盒減售一元
▲□西洋衛生防毒制育器　為防毒避孕之聖品每打減售洋一元　凡購滿一元隨送美國般古蘭化粧公司胭脂一精及敗面香粉各一包香水精牙膏各一瓶計一箱多購類推外埠郵費加一
上海南京路錫金公所對門　中西百貨公司

魯意師摩洋行
禮拜一拍賣
上等住宅
准於十四日十時並下午二時半在呂班路五十號住宅內拍賣客廳書樓大菜間臥房洛間伙食廚房間一應
廣東紅木石面花架長檯茶櫃
上等木器並
北京地毯絨門簾
器串藤背書樓椅
高麗櫥皮榻床大椅
西門子床法國色車料器
金邊油畫水畫磬石鐘白磁漆小人
房間烹飪銀器磁料
中國古磁古銅花瓶盆紅木掛屏電風扇電燈
留聲機器鋼板洋琴景花草一應盆
另星花名不計於星期六起可看此佈

魯意師摩洋行
禮拜二拍賣
住宅
准於中秋節十二時半在霞飛路第一千四百零九號（相近福開森路）拍賣川室客廳餐室臥房伙食間廚房一應上等木器
彈子檯洋琴中國銀器
風扇成衣機拍球器種花園像生以及一切木器什物不計禮拜日起可看此佈

瑞和洋行　禮拜三拍賣
准於八月十六日兩點半鐘在本樓拍賣志大一本　利德樂花茂隆閃餘
漂布花標羽紗羽燈心紗
另馬掛什色絨餘貨不計此佈

廉價之電氣
連同本處職員對於各種電氣事務上
免費之指導
能担保工廠所與住房廚房中
開支之節省
工部局電氣處　電話中央三二八號

中南銀行
資本總額二千萬元　已收足國幣七百五十萬元
公積金及存款總額七十六萬餘元
一千二百五十萬
（本行）
鹽業金城大陸中南四銀行聯合準備庫
總行地址上海漢口路四號
天津分行英租界中街九十八號
北京辦事處東交民巷
漢口分行
廈門分行
電報掛號中文（二一二）英文CHINASEA

上海匯豐銀行及虹口分行告白
北京香港分行設在廈門暹邏巴塔維亞孟買克而克塔廣州烟台可倫坡大迚福州海防亨堡漢口哈爾濱伊羅伊羅意布柚化神戶倫敦仰光西貢舊金山上海新嘉坡沙喇倍約升其伯塔乃天津青島橫濱○各商存銀或流期或定期均訂本行面議○本行辦理一切銀行應辦事宜○本行可匯至香港
民國十二年四月一日

上海金城銀行儲蓄部廣告
本行額定股本洋五千萬元股東負責額洋二千萬元收足股本英金二百五十萬鎊洋二千四百五十萬元○總行設倫敦法國馬拉夾小呂宋長崎紐約
本行辦理儲蓄志在輔助社會故利息特加優厚並為保障儲戶力求鞏固起見會計獨立與他項業務完全劃分所有儲蓄存款種類分列於後（一）特種分期存款（二）特種定期存款（三）特種長期存款（四）整存整付存款（五）整存支息存款（六）零存整付存款（七）活期儲蓄存款以上各種均訂有詳章函索即寄
地址英大馬路南京路四七六、七、八

北京西廠門
有正書局大廉價
▲期間　三十天（自八月初二日起）
▲物品價格　名畫碑帖中堂屏幅對聯等一律照碼六折
▲廉價部　表面稍舊內容仍屬完好者一折至五折不等逐日更換（函購恕不應寄）
▲精雅品　湘妃竹摺扇手杖簫笛煙袋陳列聽選

"人中寶"

「人參」補品也。
「人中寶」補藥也。
服人參須先服開路藥以祛伏邪、服人中寶其功能先開路祛伏邪而後滋補各部機官、故凡體虛多病血虧腦衰一切虛損等症、無論男女老幼、服之祛病強身、功效奇偉、較諸人參功能有過無不及、誠補藥中之獨一無匹也、
價目　小瓶一元二角　大瓶二元
上海四馬路中
太和大藥房總發行
各埠分店各藥房均有出售

惠及婦孺
婦女痛苦、半由於天癸不調、幼孩單弱、半由於先天不足、欲祛婦女痛苦、首在調經活血、欲求幼孩肥碩、首在旺血安胎、強壯母體、盍購服「月月紅」、盍購服「女界寶」、為夫君者、其留意焉
月月紅每瓶一元
女界寶每打十一元

五洲美容霜
滋肌潤膚
美容妙品
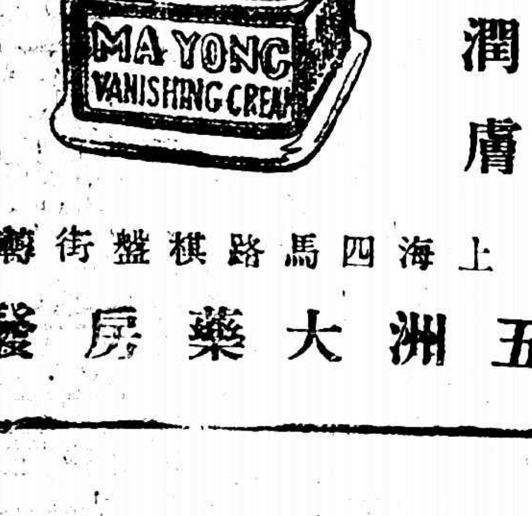

上海四馬路棋盤街轉角
五洲大藥房發行

民國九年創刊

徵求

本報徵求時事及遊藝裝束美術照片酬金從優其有精貴之品如經來函聲明並可於製版後發還

圖畫時報

九月十九日 第三百十九號 每星期日出版 Published Every Sunday

上海時報奉贈

彩雲映日

青島膠澳觀象台王劍白君攝

月到中秋分外明

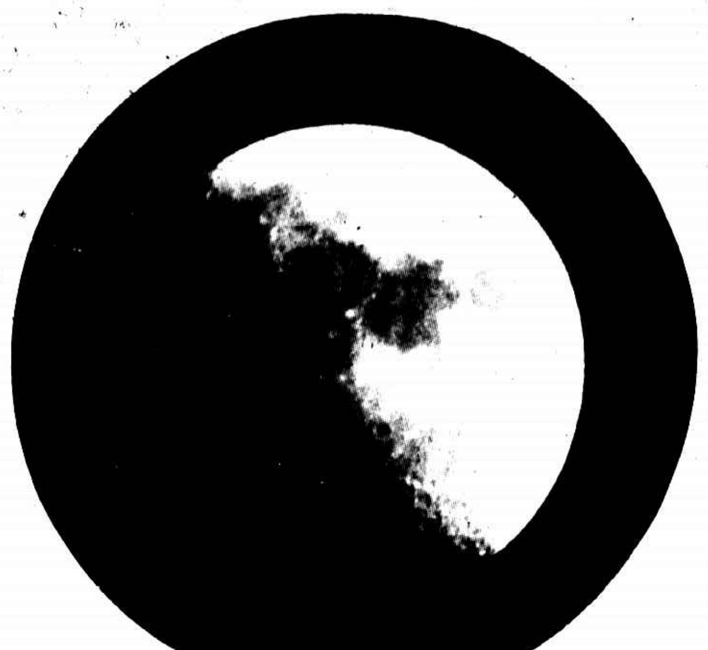

青島膠澳觀象台天文鏡中所攝月球之影

孫傳芳近影

（飛雲閣攝）

武漢戰事片影

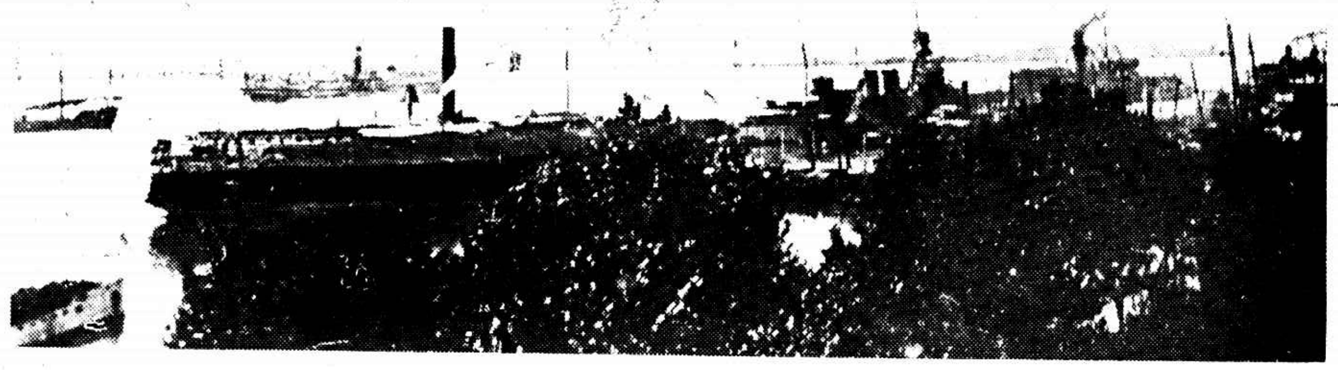

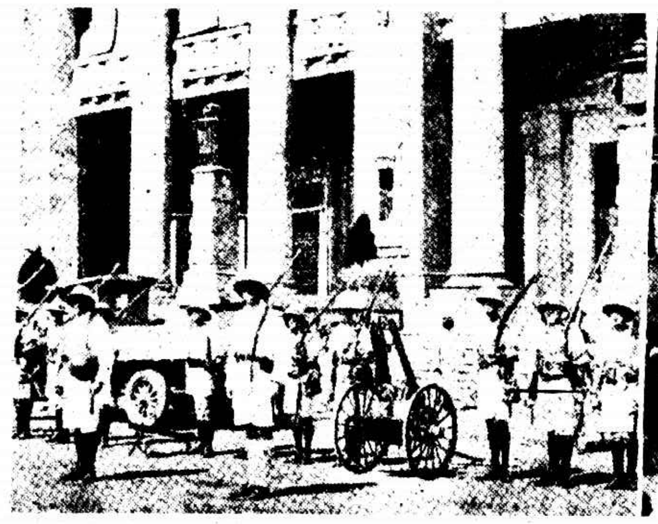

上爲由漢口遙望攀戰中武昌之狀況砲彈亂飛燬壞民居不知凡幾下爲華界居民逃入租界及租界之防務

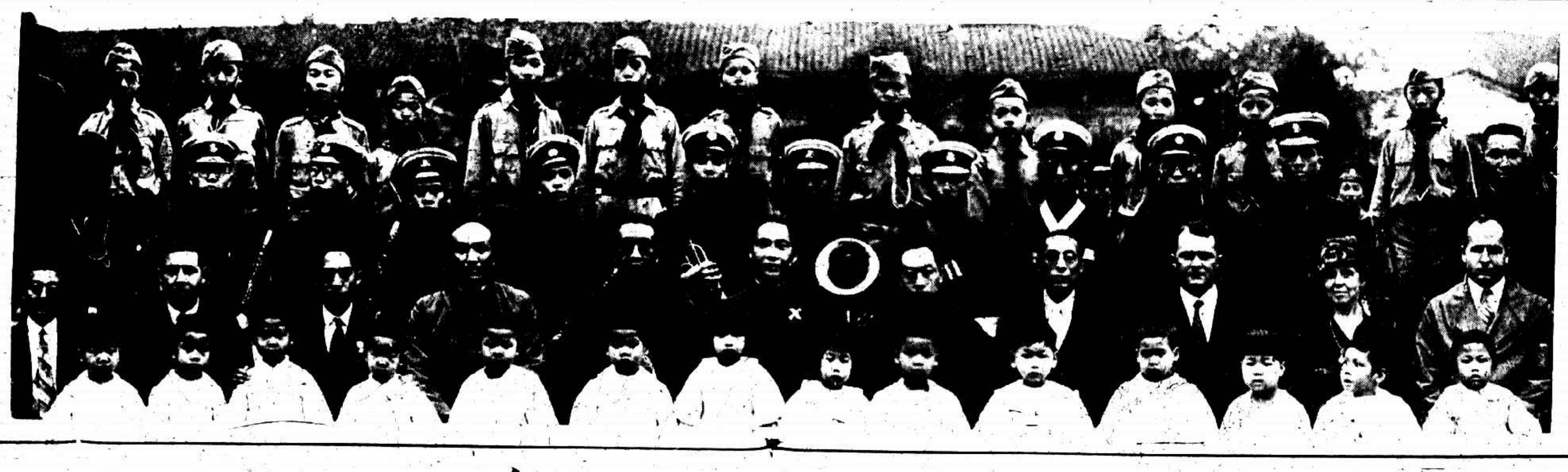

廣州之教育行政委員會

廣州國民政府教育行政委員會成立及宣誓攝影中坐（×）爲汪精衛

水退後之錢塘江岸

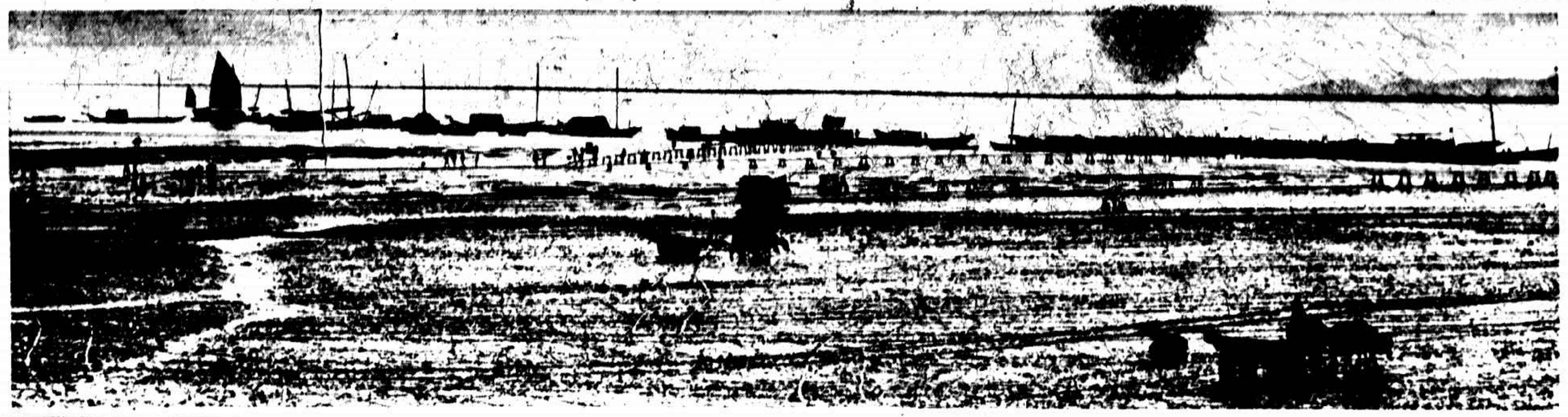

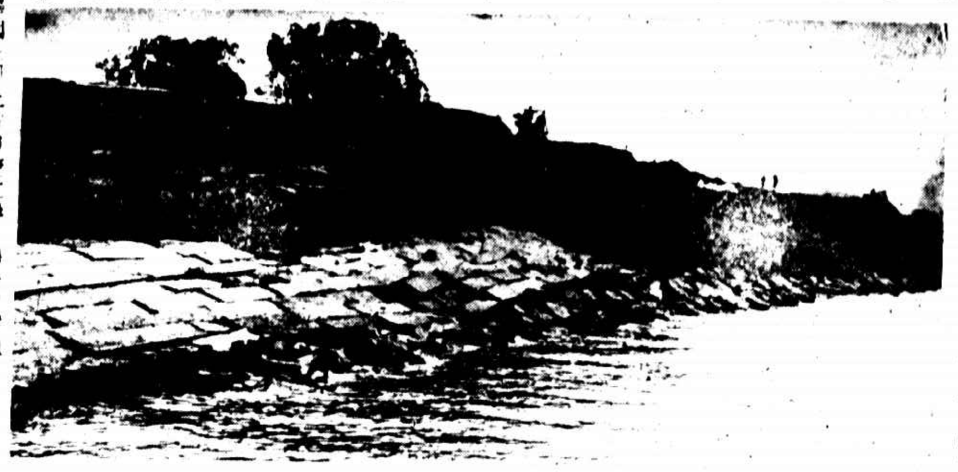

浙省海塘失修湖水內灌杭州附郭盡成澤國此圖上爲錢塘江岸水退後農民以牛車運物之情形左爲大風雨時停駛之帆船右爲海塘倒塌之險象（圖山）

陸佩雄女士

陸女士係上海新華公學副校長今赴北方考察教育並擬至南洋羣島一行以資取法

福建博物院新獲之大豹

此豹重百廿餘斤在福州城外三十里之薄諸山麓食人畜經博物會設法獵得即剝製爲標本閩觀者數百人

蘇封許君

蘇君係南洋煙草公司選送留美學生今夏在北加洛利那省娜乾大學得商學士位於上月回國但君仍須赴美更求深造

浦東大來貨棧之失愼

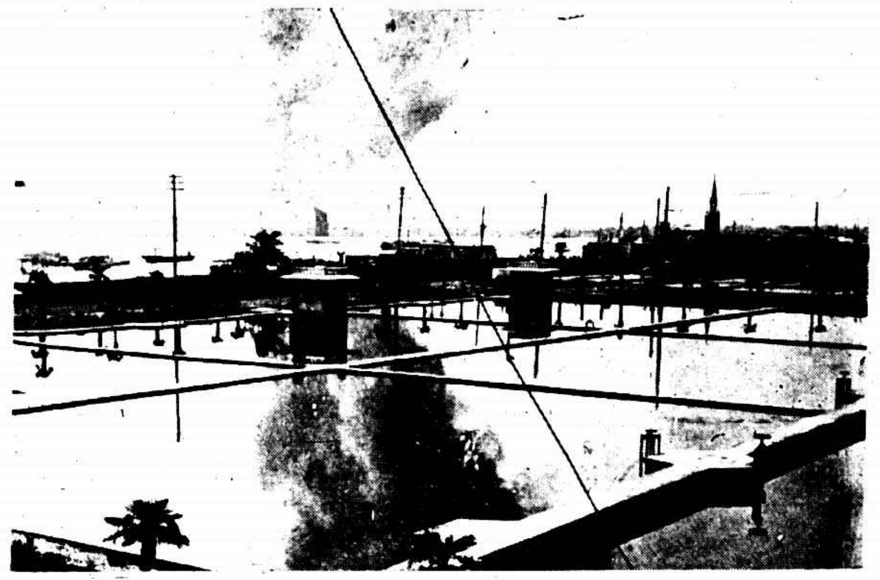

浦東白蓮涇美商大來洋行貨棧因儲有危險物品突於九月九日上午炸發牆磚飛至百尺以上毀物傷人不少此乃火起時之攝影聞損失在十萬左右（張起颺君攝）

一幅災民圖

江水增漲烽火頻驚無家可歸之災民乃隨輪而下駛此一部份係由鄂贛來者現暫住西門關帝廟及浦東會家廟露天眠食情殊可慘（實記圖山同攝）

惠秀女學之舞蹈

上海惠秀女學學生舞蹈之攝影

美國夏令之外國同居會

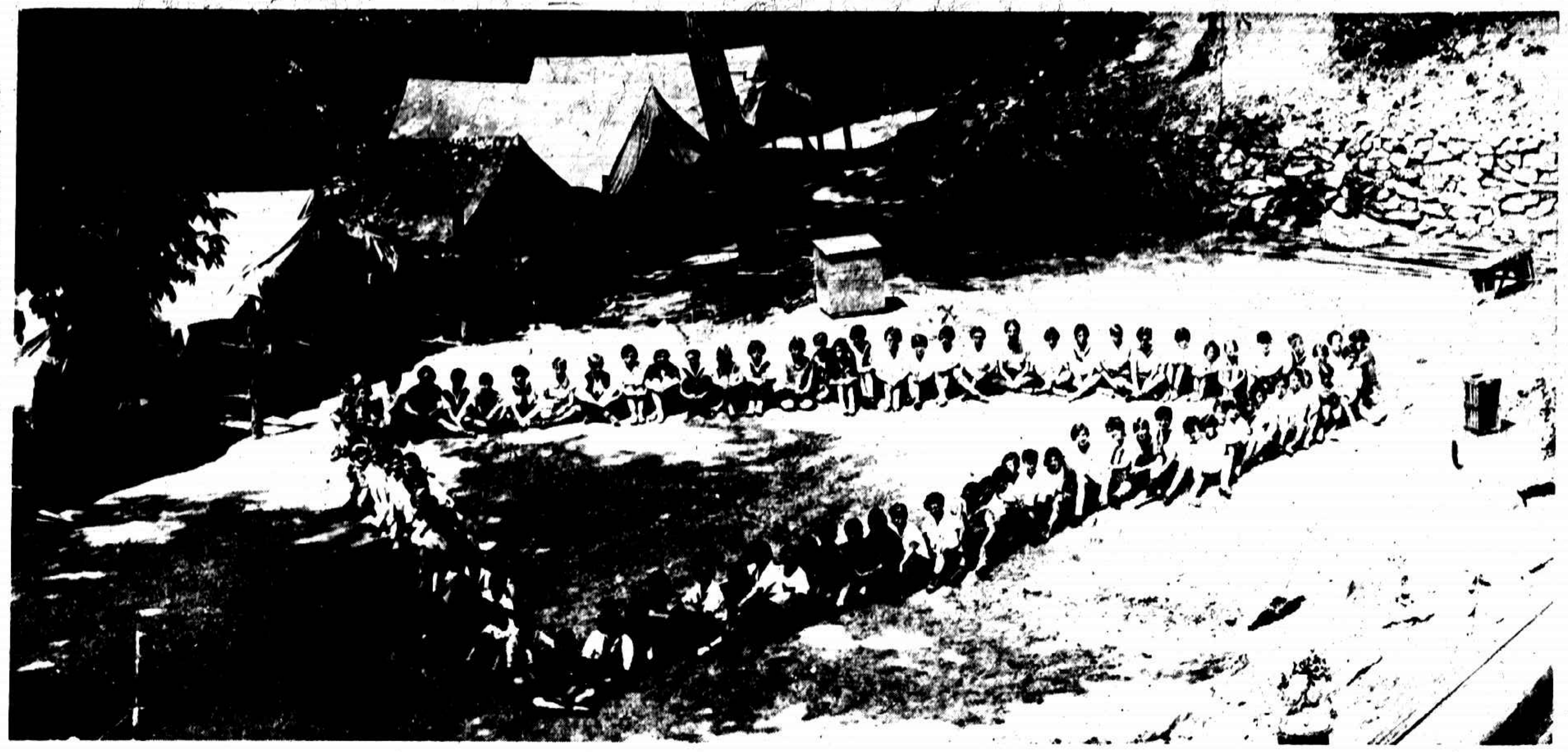

美國每屆夏令有所謂外國同居會者乃聚集各國之學生暫住野外有種種工作及種種娛樂會中各國學生皆有也是為外國同居會之攝影其中亦有多數我國女學生也

瑞典太子抵日本

瑞典太子及其妃為研究東方文化於九月二日行抵橫濱之情形日本朝野以國賓之禮相款（此太子曾來我國）（觀彬君攝）

波蘭心理學家之會驗

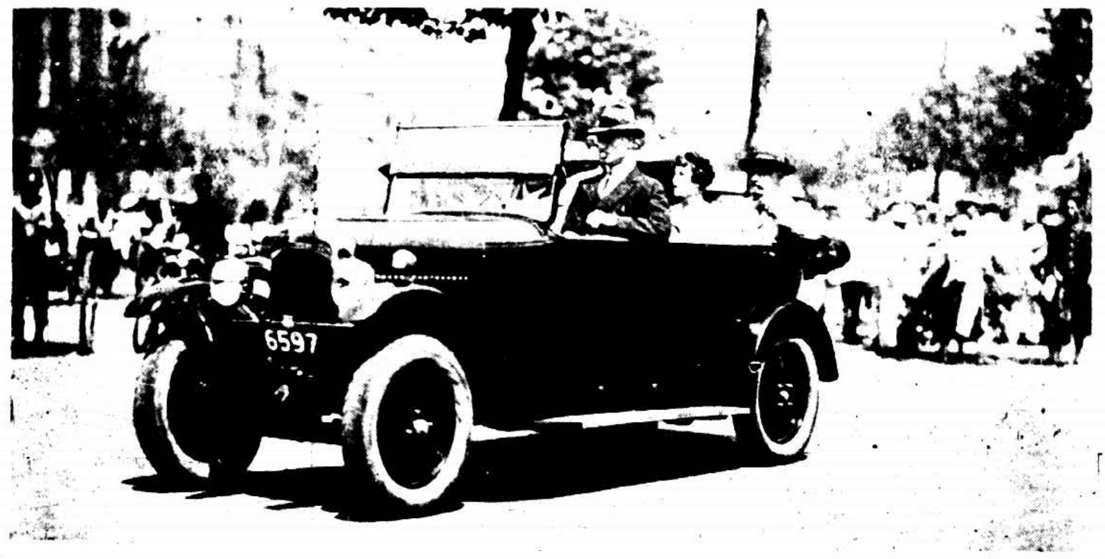

波蘭心理學家耶士納經法國心理學會之請在實驗室前試驗汽車夫之能力法國巴黎各行駛汽車者須經其審查合格方准行駛（圖山）

智利國名教授高爾衛環遊講學之紀念

圖中左方雙手下垂者即高爾衛教授 Prof. Dr. Jose M. Galvez 右方雙手交握者為其同僚步頓教授 Prof. Dr. Herbert Bolton 蓋美國當代歷史名家之一是影攝於西美卜技利 Berkeley 之樹蔭中令人想見新卜陸聯軍校村之美景高爾衛君智利國 La Serena 產足跡遍全球曾遊美國大學講學之會並曾就美數十處著名大學實地考察中月後將離美南下遊上海南京武漢蘇杭等各地不昔語人謂對揚子江之風景神往不置

青夜小學之畢業生

上海青夜義務小學本屆畢業生由右而左馬定海丁凱南奐賓實薛圖忠金應生願守義（實記）

冠生園 中秋月餅

科學焙爐質料及口味最特色
裝璜美術送禮極珍貴

荳蓉月餅 二連磅盒 洋五角二分
荳沙月餅 二連磅盒 洋五角二分
蓮蓉月餅 二連磅盒 洋七角二分
棗蓉月餅 二連磅盒 洋七角二分
椰蓉月餅 二連磅盒 洋七角二分
蛋黃月餅 二連磅盒 洋七角二分
五仁月餅 二連磅盒 洋六角四分

葷素皆備各種送禮品物數千百種

另有特別送禮月餅每座洋自六角起至十元止

總店棋盤街　支店南京路　老店九畝地

中國圍棋國手（北京社會之奇才）

吳泉字清源閩人年十三歲兄弟皆善弈泉之技尤勝乃兄段合肥好弈聞吳泉名試召之與吳弈吳古勝段不悅拂袖入內室繼念吳天資爛漫幼年得此前程未可限量竟欲助其資斧使往日本專習圍棋俾成國手惜吳年齡尚太稚耳今年日本圍棋大家聯袂來華一「岩本薰」藝於「六段」在我國弈界頗享盛名一「小杉丁」藝於「四段」亦非庸弱者流乃吳泉與岩本對弈受三子勝二子與小杉對弈受三子而大勝之談溪詩弈者藝與吳弈受二子今日我國名手僅能與吳對弈受二子者吳之弈實奇才也

合川縣立各校之運動會

四川合川縣立各校開秋季運動會之攝影時表演者為第一高小之團體操

法國金融之恐慌狀態

法郎跌價法閣內閣屢有更迭而無救濟之方此為巴黎證券交易所門前之群眾皆探聽市價之漲落者其恐慌之狀態可見也

智利公共衛生協會圖標

智利國情演講會耐人尋味之圖案傑作

高爾衛教授 Prof. Dr. J. M. Galvez 赴日本講演時日本人士皆借此圖別製一照相底版以備採取其意別成日本國公共圖體之圖標中國如須仿製最外一圈宜用泰山及茶花以顯中國之特色

吉林之盂蘭會

吉林當局於上月舉行大規模之盂蘭盛會以追悼陣亡將士此會有日為會場正面之彩牌樓左為鬼王台（張翼鵬君攝）

徐州之夏令兒童義校

徐州少年會所辦之夏令兒童義務學校附設遊藝會之攝影（飛雲閣攝）

民新影片公司
新出品預告
中國空前第一軍事影片
富有國家思想　包含最深興義
和平之神
編劇兼導演　侯曜
攝影　梁林光　佈景　邵淮岳
主演
謝英伯　芳信　林楚楚　許盈盈　李旦旦　嚴珊珊　邢少梅
現將攝竣
不日開映

華東暑期大學之體育班

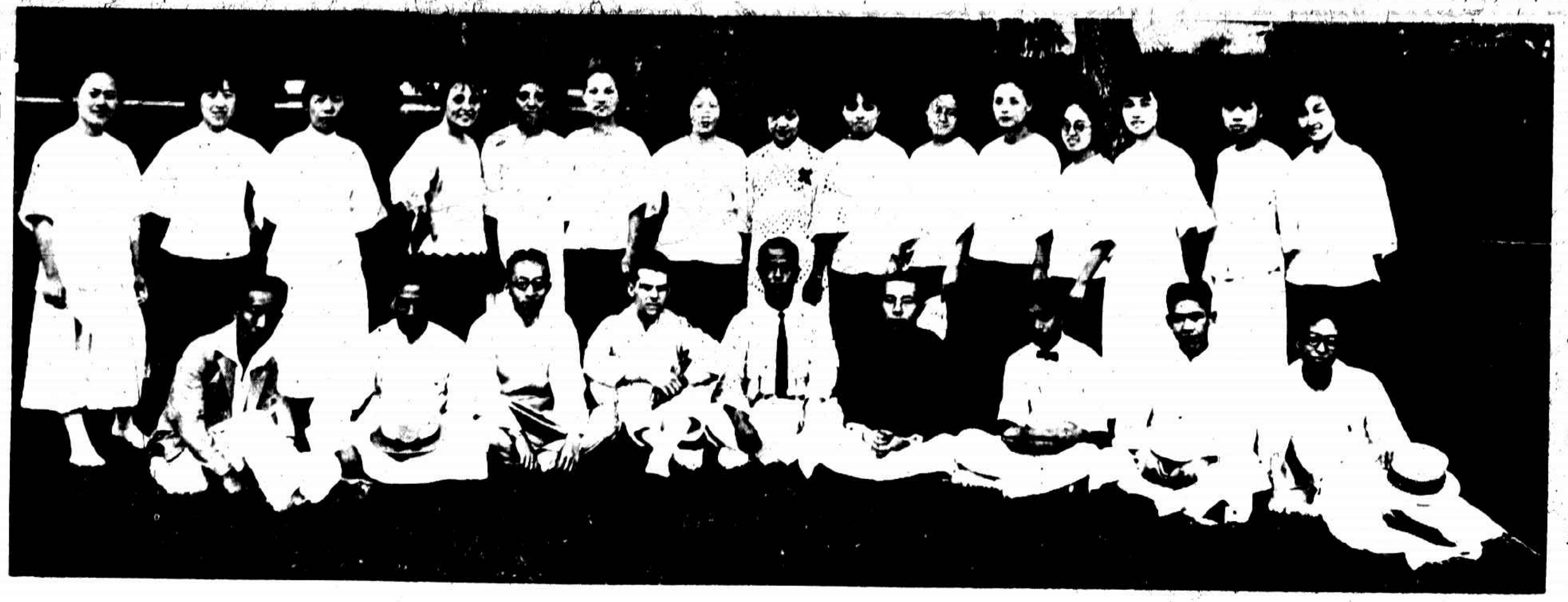

華東暑期大學體育教師合影講者均各會體育教員以中立又為前燕翼先生之女公子文敏女士幾者許民輝君體育講師也

工程學會之送別會

中國工程學會天津分會歡送各代表之園遊會坐者中為前交通總長葉譽虎左為南洋大學校長凌竹銘右為前會長徐佩璜（邱俊雲攝）

江小鶼畫之展覽

留歐畫家江小鶼君之作品在安樂宮展覽會之一角

安安室王之遺骸

埃及安安室王 Tut-Ankh-Amen 之頭骨此為土中發現後其各種寶物已先後取出陳列開羅博物院中此爲王之頭骨上覆以精細之綢蓋經久不壞觀者稱奇

滬上之平糶

米每石貴至十九元貧民生計大受影響滬紳乃籌款設平糶局多所以事救濟此圖上爲新閘路平糶局之情形下爲西門關帝廟平糶局之情形（麗山）

贛北婦女工讀學校新屋之落成

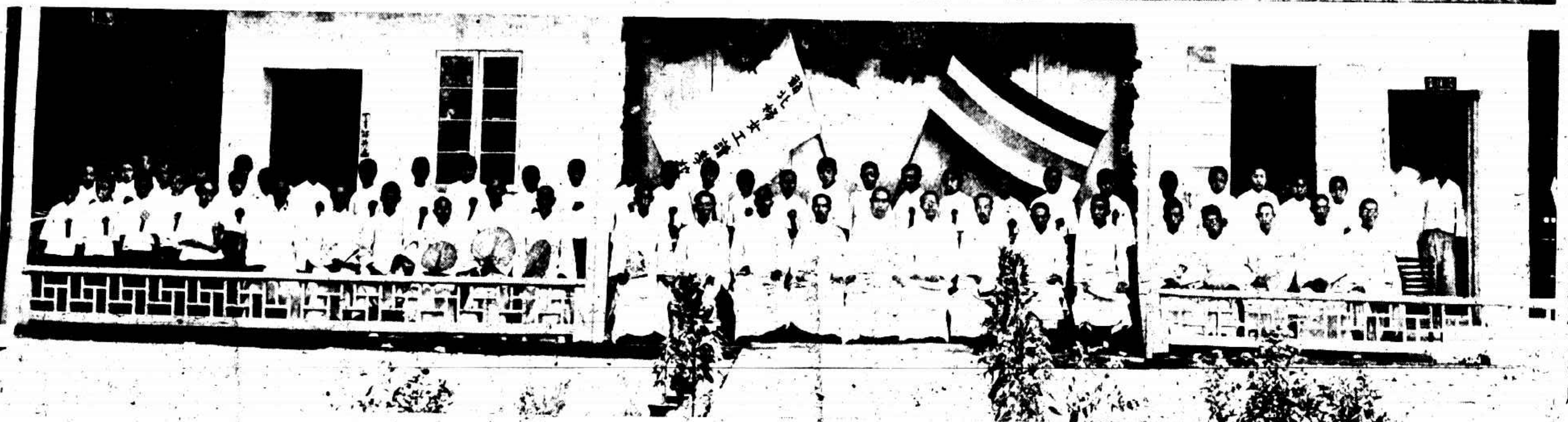

贛北婦女工讀學校於八月廿四日行新屋落成禮時政學兩界來賓及該校教職員學生全體之合影（鏡伯攝）

人間天上共團圓

復旦大學市政學教授殷叔樁碩士與江蘇省教育會會長袁觀瀾君之姪女靜若女士結婚攝影（英明攝）

首用誠君與傅英芷女士結婚攝影

周調寶君與公共公廨會審官孫鼎君之女公子曾參女士訂婚攝影

濟南青年會幹事平雲千君與杭州宏道女學教員胡心俠女士結婚攝影

上海復旦大學高材生吳竹似君與前中國公學大學部高材生鄧友蘭女士結婚攝影

上海法政大學高材生侯席堯君與周達楷女士結婚攝影

上海南洋大學高材生席梭卿君與民立女子中學高材生金心嫻女士結婚攝影

東南大學英文教員錢兆和君與崇明女子師範畢業生劉淑貞女士結婚攝影

中秋已到

麗華公司 南京路拋球場

快辦 之禮券 餽送親友 定能受熱烈之……歡迎

奉送奇異防盜箱內裝

真寶石戒・珍珠鍊條・奇異表梗・新式別針・翡翠雞心・純金軋髮・文明髮叉・電光鑽鍊・美術儀器・翡翠鈕扣・時式耳環・特奇鑽戒・現鑒匪切甚熾慎重防患起見乃訂購美國名廠特製暗機防盜箱刻已運到樣品一只機關玲瓏剪此廣告附洋一元購下列諸貨可得該箱一只珍品二百十件白金手表一只機會難得幸勿錯過

限於廣告不能盡述共二百件

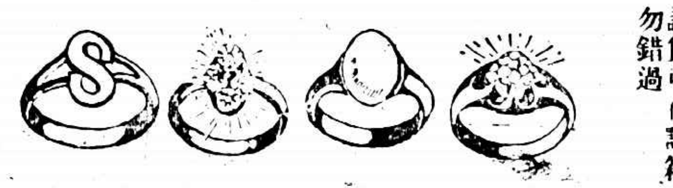

▲A字一元貨 ▲鑲圖銀框眼鏡一付 ▲真金三克拉鑽戒一只 ▲遲藍寶石戒一付 ▲美術化學機一只 ▲愛情學生戒一付 ▲紋銀鑲圖鈕扣一付 ▲金鑲牛奶耳環一對 ▲翡翠髮釵一付 ▲純金髮簪一只 ▲紅寶石戒一只

▲B字一元貨 ▲真金電鑲番戒一只 ▲美圖當眼煙嘴一只 ▲三元金表練條一條 ▲真金四粒鑽戒一只 ▲美金學士別針一付 ▲金鑲翡翠石戒一只 ▲真金文明花耳扣一付 ▲真金珊瑚鈕扣一付 ▲洋真金瑪瑙戒一條 ▲時式珍珠項鍊一條

▲C字一元貨 ▲克林自來水筆一枝 ▲真金鑲結婚戒一只 ▲交際美顏機一付 ▲鑽石電光耳環一付 ▲孫中山紀念戒一只 ▲獨粒番寶石戒一只 ▲翡翠跳舞心扣一付 ▲金鑲水晶鈕扣一付 ▲紅光貓眼鈕扣一付 ▲血紅玫瑰石戒一只

▲D字一元貨 ▲鑲圖保安剃刀一把 ▲削鐵如泥刀片一盒 ▲金香妃手鐲一付 ▲各色石戒一只 ▲交際花一朵 ▲金鑲彈簧別針一付 ▲電光石鈕扣一付 ▲新巧圖畫儀器一付 ▲白金機鑲髮叉一付 ▲非而克拉鈕扣一付

贈上加贈

滿洋二元得防盜箱二只 購得防盜箱再得珍品 四只再贈念元音部 外埠函購寄費加一郵票通用當日回件包退包換 購滿五元另外贈一件 白金五元年 十一千只 贈保用真光電一只 一登廣告天天有效

上海廣東路江西路轉角 美洛洋行啟

她的痛苦之一幕

上海明星影片公司新製由楊耐梅女士主演

南洋之女伶

粵女伶孫頌文在南洋之星加坡吉隆坡等地演劇十餘年所至華僑皆顛倒其藝術不置其最有名者爲昭君出塞與遊龍戲鳳等（鄭笑庵君）

銀幕之新人材

鄭銀寶女士作裝日本婦女之攝影（彌山攝）

趙文伯君鑒

寄上酬金業已退回請示知詳細住址爲幸

本畫報編輯部啟

英人飛行之妙技

英國飛機隊於七月三日在海登（二十三大操英皇親往檢閱此係炸彈隊在空中排成雁字式其操縱之自如可知矣

婦女無論其年齡之老幼

均以韋廉士大醫生紅色補丸爲其所需之聖藥

妙齡少女與夫操持家政撫育兒女之婦女以及經期將絕之中年以上婦人均以韋廉士大醫生紅色補丸爲戰勝諸種因苦之唯一妙劑即年老婦女對於韋廉士大醫生紅色補丸亦證明其爲強健身體精神之聖品謂予不信請觀高克仁西醫之令祖母治愈之證書即可知矣高君爲江蘇常州醫院院長其來函云家祖母包氏年已八十體質素弱去秋染重症腸胃症轉輾床蓐經月始痊而身體因此更形羸瘦其時試驗血液赤血球與血色素二種均較減少蓋已現著名貧血之症狀矣本擬服用滋補藥水奈因厭惡其氣味遂改進貴藥房紅色補丸一月之後再行驗血而赤血球計數及血色素含量均恢復健態同時營養佳良面色肥滿飲食起居亦倍增健康足證該補丸功效之偉大也茲寄奉最近照片一紙以留紀念按克仁平時對於藥房自製藥片凡未悉其處方藥性含量者均不肯輕易試用獨韋廉士紅色補丸囊在香港皇家醫院服務時曾參與分析化驗該丸成分確無絲毫毒質所含補質深合華人體質既無副作用又少習慣性用誌數語藉資介紹並表忱天下馳名補血健腦之聖藥韋廉士大醫生紅色補丸其功效無分男女老幼均皆相宜專治 血薄氣衰 腦筋痿乏 少年斲傷 胃不消化 瘋濕骨痛 臀尻酸楚山嵐瘴癘等症以及一切病後虛弱無力等患均可療治凡經售西藥者均有出售或直向上海江西路六十號韋廉士醫生藥局函購每一瓶大洋一元五角每六瓶大洋八元郵力在內

奉送男女衛生小書 茲有精美名醫康健談如欲奉送索取可寄一明信片至上海韋廉士醫生藥局原班郵奉谷一本不取分文

韋廉士大醫生紅色補丸 DR. WILLIAMS'

清導丸對於閣下有何效用耶

如果閣下在青年時期有欲取用清導丸者定必能使身體發育健全精神爽適因其能使逐日大便通暢有使序腸胃清潔無垢也如在中年時代服用清導丸能使肝經有序面色紅潤腦體清健思想靈敏也或在老年時期所最易患者乃是大便秘結之舊症也取服清導丸以通大便既無成癮之慮又無肚腹絞痛不舒之虞且使胃口有味消化有序立止頭痛平肝開胃立消痔症痛苦凡經售西藥者均有紅色清導丸出售或直向上海江西路六十號韋廉士醫生藥局函購每一瓶大洋六角每六瓶大洋三元郵力在內收用郵票

實記照相

放照大相名專家門

上海南京路拋球場

華麗公司

大減價

展期十天

夏歷八月初十起廿日止

淡如

上海江西路三十二號 電話中五〇〇六 茂豐洋行總經理

本行獨家經理德國奇特面廠風行全球之留聲唱機式樣美觀機器堅固發音宏亮金鋼鑽針鋼針非用提機便利包用針包修每只特價祇售洋十六元五角如用鑽頭唱片代片者每頭另加元半代售有代高亭各種唱片外埠郵購每只寄費一元

峨山美景

山頂之雲氣

峨嵋山中其寒溽暑須着棉衣

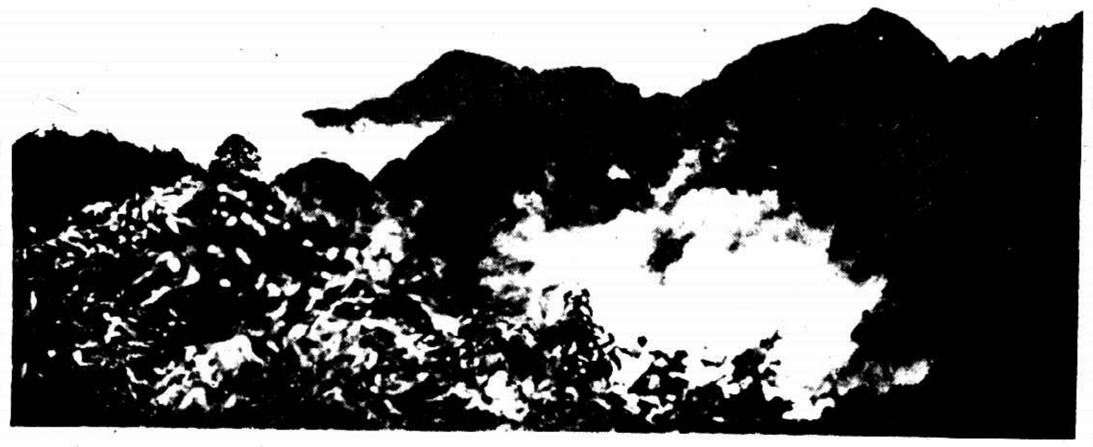

半山之雲氣

瀑布與木橋

登山之背子

峨山爲川省名勝然道路崎嶇多阻遊人爲之裹足攝影家幹文輝君因公入川不避艱險曾往山中二日幸值天雨得圖數十幅茲擇其最精者交本報影印以公同好此記者與讀者所當同深感謝者也

山中之鐵索橋